朝鮮日報
夕刊
二十七日(月)
本紙朝夕刊二十二面
編輯人 金炯元 發行人 方應謨
朝鮮日報社

海軍無條約狀態와 建艦競爭!
豫算一億七千萬弗로 補助艦五十四隻建造
起工艦船六十一、未起工艦船七十七
米下院海軍委員會決定

【東京電話電通】米國下院海軍委員會는 豫算一億七千五百萬弗의 補助艦五十四隻建造案을 可決하야 下院本會議에 提出하얏는데 該案에는 太平洋岸의 「도크」造船所의 擴大强化案도 包含되어잇서서 이것이 實施될때에는 米國의 造艦能力은 顯著히 增大되어 明年度以降 無條約下의 世界의 建艦競爭은 各國의 建艦能力으로 推定하야 既存條約이 存續된 境遇에 行할 主力艦의 代艦 其他의 建艦量의 範圍를 超過치안흘것이라고 해던 觀測이 完全히 어그러저서 建艦競爭激成의 誘因이될 念慮가 濃厚하게되엿스므로 日本海軍當局은 推移를 重大視하고 米國今後의 動向에 深甚한 注意를하고잇다 卽 英米의 建艦計畫과 建造艦船은 如左하다

米國現在의 建造能力으로서하면 이以上 急激한 多量建造는 不可能하나 「도크」의 擴張、造船所의 擴張을 斷行할 境遇에는 不必要한 建艦에도 着手하야 日英其他의 海軍國을 刺戟할 憂慮가 不少히잇다

◀米國建造中인艦船

航空母艦	三隻	五萬四千三百噸
甲級巡洋艦	三隻	三萬噸
乙級 同	七隻	七萬噸
敎導驅逐艦	一〇隻	一萬八千五百噸
驅逐艦	二六隻	四萬二千噸
潛水艦	一〇隻	一萬三千二百噸
合計	六一隻	二十二萬八千噸

右中 甲級巡洋艦三隻은 一九二九年計畫、敎導驅逐艦四隻은 一九一六年計畫에 基한것이오 他는 産業復興法에 依한 計畫과 빈슨案에 基한것이다

◀未起工艦船

乙級巡洋艦	二隻	一萬七千百噸
敎導驅逐艦	三隻	五千五百五十噸
驅逐艦	四八隻	七萬二千噸
潛水艦	二四隻	三萬一千二百噸
合計	七七隻	十二萬五千八百五十噸

以上은 全部 産業復興法과 빈슨案에 基한것 다음

◀英國建造中인艦船

航空母艦	一隻	二萬三千噸
乙級巡洋艦	九隻	六萬九千四百噸
敎導驅逐艦	二隻	二萬九千九百十五噸
驅逐艦	一六隻	一萬一千六百噸
潛水艦	六隻	六千五百七十噸
合計	三四隻	十二萬三千四百八十五噸

◀未起工艦船

乙級巡洋艦	三隻	二萬七千噸
敎導驅逐艦	一隻	一萬八百噸
驅逐艦	八隻	一萬四百四十噸
潛水艦	三隻	四千四十噸
合計	一五隻	四萬三千三百噸

以上 建造中及 未起工艦船은 모다 一九三一年以降 每年乙級巡洋艦三隻、敎導驅逐艦一隻、驅逐艦八隻、潛水艦三隻을 建造하려는 各年의 計畫에 基한것이다 (寫眞은 빈슨海軍長官)

兩主力艦建造案 豫算局議會通過努力

【華盛頓二十五日發同盟】루스벨트大統領直屬의 豫算局은 海軍長官代理 스탠드레提督의 要請에 基하야 目下 三萬五千噸級主力艦 아-칸소號及 예사스號의 代艦二隻建造案을 米議會中인데 該局 스탠드레提督의 主張을 容認하야 代艦二隻建造案을 議會에 附議할것으로 보인다 該建造費 一隻 四千萬弗 乃至 五千萬弗 總額 八千萬弗 乃至 一億弗인데 明年度 海軍豫算 五億四千九百萬弗이 이미 下院海軍委員會에서 審議를 了한 事實에 鑑하야 同豫算案의 上院回附를 기다려 新代艦建造費도 右豫算案에 包含될것으로 보인다

米聯合艦隊 春季大演習開始 二十六日根據地拔錨

【산페드로二十四日發電通】리브스提督麾下의 米國聯合艦隊의 今年度 春季特別大演習은 豫定과가티 二十四日 作戰部로부터 演習開始命令이 發令되여 산페드로軍港에서 待機하고잇든 全艦隊는 最後的準備에 着手하야 二十六日 根據地를 拔錨하야 演習地인 파나마運河로 向하게되엿다 參加部隊는 主力艦을 爲始하야 巡洋艦 驅逐艦等 水上艦 百五十隻 潛水艦六隻 飛行機四百臺 將兵四萬五千인데 演習은 六週間에亘할豫定인데 昨年度에比하야 얼마큼規模는적으나 敵艦隊의攻擊으로 하와이 根據地를 拋棄한 米國聯合艦隊가 나려와 파나마 運河西方海上을 防備하야 敵艦隊의大西洋進攻을 防止하려하는 規定下에 行하리라고 觀測되는바 그成績은 將來米國海軍太平洋作戰計畫에 貴重한 示唆를東하리라고注目되여잇다

埃及國王 二十五日崩御

【카이로二十五日發電通】米公式報道에 依하면 앞서 御病臥中이시던 埃及國王 푸와드一世陛下는 二十五日 崩御하옵시엿다

共産黨、社會黨等 民衆戰線이優勢
共産黨首領드레氏壓倒的多數로當選
佛總選擧第一回開票

【巴里二十六日發電通】佛國總選擧第一回投票의 結果는 開票가 開始되어엇다 二十六日午後十時까지의 結果로는 一般豫想과가티 左翼社會黨、共産黨等 民衆戰線一派가 優勢로 相當히 進出되엇다고 생각되다 特히 巴里市內外의 工業地帶에서는 共産黨候補가 無難히 當選하고 急進社會黨首領 라베氏 社會黨首領前外務相 포-ㄹ 사르-氏도 各各自己選擧區의過半數를 어더當選하엿다 佛蘇相互援助를 猛烈히 論難한評論家 알제 레프레트氏도 當選하엿는데 이는 佛國 國民의 一部에 同條約反對의 氣가 强하다는것을 說明하는것으로 보인다 리옹選擧區로부터 出馬한 急進社會黨首領 에리오氏의 當選은 意外라고한다 但 同選擧에서는 全投票의 過半數를 어든者가 업스므로 따라서 當選者는 未決定으로 五月三日에 第二回投票를 行할터이나 現在로서는 共産黨、社會黨等 民衆戰線派가 相當히 優勢를 示하고잇스므로 右翼派의 當選은 相當히 困難하리라고 보인다 그리고 巴里市內에서 立候補한 平和戰線派의 候補者는 今日의 投票에서 當選者가 決定되지못한 選擧區의 再投票를 行하야 最後的決定이 될터이다

西班牙總選擧 投票者三割未滿

【마드릿드二十六日電通】西班牙의 次期大統領을 決定할 總選擧는 二十六日에 行하엿는데 投票者는 三割未滿으로 大失敗에 終하엿다 本選擧에서는 右翼派가 거의 棄權하엿스므로 左翼民主戰線派의 決定的勝利에 歸할것으로보인다 左翼派의 進出이 顯著한바잇서 지금까지 議席을 가지지못햇던 共産黨首領드레氏와 如한이는 一…

獨、斷然世界各國 植民地再調整要請
歐洲平和確保協調의代償으로
買收? 實力行使?

【伯林二十六日發同盟】히틀러總統은 再軍備와 라인란드進駐를 實現하엿는데 次段의 工作으로 植民地의 再分割을 要求할것은 單히 時期問題에 不過하다고、보한 資源獲得에 滿足치안코 急速히 增加되고잇는 國內人口의 處理策으로 못까지獨逸人의居住에 適當한 土地의 維持를 要求하게될것으로 信憑된다 따라서 獨逸植民地를 回復함과 如한 姑息的方法에 依하지안코 斷然世界各國植民의 再調整이란 根本方策을 確立하야 各國政府에 要請할 意向이라고 解釋된다 右에 關하야 消息通은 獨逸政府가 植民地 再分割을 實現할 手段으로 左의 四方法을 示唆하고잇다

一、主로 로카르노條約關係各國間의 交涉에 依할것으로 히틀러總統이 條約關係國에 提唱한 新平和條約提案의 內容에 鑑하야 獨逸政府는 歐洲平和確保에 協調協力하다 卽그代價으로 獨逸政府에 植民地의 一部가 賦與될것은 當然하다고 思惟한다

一、植民地買收、英佛白等各國政府는 戰爭에 依하지안코 現在에 가진植民地를 獨逸政府에 賣渡하야 放棄하리라고는 생각되지안는다 따라서 獨逸政府는 爲先葡萄牙政府로부터 植民地를 買收하는 穩健策을 取할것이다 右植民地買收에 對하야 英佛兩國政府도 秘密히 道義的勸獎을 不惜하리라고 생각된다

一、斷乎 實力에依한 領土獲得 獨逸政府는 國家의 必要에基하야 斷乎 實力에 依하야 舊植民地奪還을 强行할것으로 생각된다

一、우크라이나其他에의 進出本國으로부터 遙隔한 海外植民地를 獲得하는것은 事實上困難하므로 가장 妥當한方法으로 우크라이나地方의 東歐地方植民地를 開拓進出할것이다

森嚴한 極東軍備
極東赤衛軍은 自作自給이可能
日本도 對應準備計畫
鐵道網發電網等

【東京電話同盟】滿蘇滿蒙의 國境紛爭事件의 解決에는 國境線確定이 先決條件이라는 方針에 基하야 日本側에서 蘇聯政府에 對하야 國境에關한 紛爭을 根本的으로 消滅함에는 다만 國境線確定뿐아니라 彪大한 赤衛軍의 東部西伯利亞에의 集結을 撤出한 紛爭處理를 爲한 國境線確定에 關해서는 蘇聯側의 不得要領으로 아직아모런 解決點을 發見하게되지못하엿는데 日本側은頻繁히 解消하야 緊迫한 空氣를 緩和하는 것이 絕對로 必要하다고 極東 平和의 見地에서 蘇聯 政府의 反省을 要望하고잇는데 何等 反省의 비치 보이지안흘뿐아니라 蘇聯政府의 極東積極政策은 오히려 漸漸露骨化하고잇슴에 鑑하야 重大한 關心을 가지고잇다 卽 過般蘇聯政府에依하야 오래동안 秘密히 하고 잇던 蘇蒙 相互援助條約이 突然 公式發表된 것은 蘇聯邦의 對日 積極的 挑戰行爲라고볼 最大한 것인데 이外에極東赤衛軍의 自給自足이 着着實現되고잇는것、라이쵸트村으로부터 바이칼湖北側을 迂回하야 콤소모리스크市를 經하야 소우가와니港에 至하는 뱀鐵道建設 西伯利亞鐵道의電化 브레-야重工業地帶 키로홉스키、소브가와니、앙가라企業地帶의設定 니코리스크、하바롭스크、일크츠크、콤소모리스크軍事工業地帶의 創設等의 事實이 此積極的事態와 對日準備의 强固한 意圖를 露骨的으로 證明하고잇는것이라고 注目되고 잇다 特히 極東電力計畫은 軍事的으로보아 重大할뿐아니라 거기서勃興하는 産業은 將來中國南洋에進出하려는 日本商品과 角逐할 必然性이잇서서 經濟的으로極히 重視할事項이라고한다 卽 일크츠크 하바롭스크에는 二萬四千키로의 彪大한發電所가 計畫되어 잇스므로 第二次五個年計畫으로 全極東西伯利亞의 發電網이 完成하는 一九三七年에는 實로 三億五百九十萬 키로왓트라는 可驚할 電力의 供給이 可能하게되어 全西伯利亞農村의 電化가 實現될터로 그때에는 西伯利亞線의 電化는 勿論 軍事工業의 動力은 모다 電力에 依하게되어 生産能率의 增大는 驚嘆할 域에까지 達할것이 豫想되는바로 陸軍에서는 이彪大한 電力이 一旦 有事之時에 發揮할 能力에 戒心할바 잇다는것을 察知하고 日本側에서도 이와 對應할만한 準備計畫을할急務를認定하고深甚한關心을가지고잇다 (寫眞은 블류헬極東司令官)

三笠宮殿下 奉天御發

【奉天二十七日發同盟】大和호텔에御一泊하옵신 三笠宮殿下께옵서는 士官學校生徒一行과 함께 二十七日午前八時 臨時特別列車로 官民多數의 御奉送裡에 奉天驛을御發北行하시옵섯다

靖國神社臨時大祭

【東京電話電通】護國英靈九百七十四柱를 새로合祀하는 靖國神社臨時大祭는 二十六日부터嚴肅히 執行되엇다 午後三時부터의 淸祓、合祀奉告祭에 이어서 午後七時부터 招魂式이 開始되어 午後七時半 近衛步兵第三聯隊儀仗兵一個中隊가 參列한것을 始始하야 合祀關係의各部隊、在東陸海軍、各官衙、學校、近衛、第一兩師團總代、遺族、約三千名參列下에 賀茂宮司의 司祭로一同이 玉串을 捧하야 玆에招魂式은 嚴肅히 終了되엇다

新內閣財政政策의動向
國防充實에는 統制가極必要 (一九)
徐椿

以上、所述을 다시 要約하야 高橋財政과 馬場財政과의 差違를 一目瞭然하도록 分類해 보면 大槪、如左할것으로 밋는바이다.

◀高橋財政	◀馬場財政
(一)景氣中心主義	國防中心主義
(二)軍備抑制主義	軍備充實主義
(三)國費節減方針	國費膨脹容認
(四)赤字消極政策	赤字積極政策
(五)增稅回避主義	增稅斷行主義
(六)稅制整理主義	稅制根本改革
(七)金利自然放任	低金利實現
(八)公債漸減主義	公債增發斷行
(九)財政無計畫	財政計畫主義
(十)時局收拾時局	時局擴大時局
(十一)資本家本位的統制主義	國策本位的統制經濟主義
(十二)消極主義	積極主義

以上、十二項目의 相違點中에서 「稅制整理」와 「統制經濟」의 두項目만이 아직 說明치 못한 部分이오、그餘의 十項目에 對해서는 이미 說明한바로 알만한 일이다.

다음으로 考究할것은 馬場財政의 모양으로 國防第一主義下에 財政計畫主義를 쓰려면 必然的으로 統制經濟主義로 갈수박게 업다는 一點이다.

統制經濟는 두말할것도 업시 一國內의 金融、經濟를 國家의 干涉權下에 들게 하야 一定한 國策的計畫에 마추어 左右할수잇는狀態로 만드는것을 意味하는것이다。故로 統制經濟下에서는 個人의 自由로운 營利活動이 그만치 制限을 밧는것이다。故로 이點이 從來의 自由主義經濟와는 根本的으로 그本質을 달리하는것이다。換言하면 自由主義經濟는

「人間活動의 原動力은 個人의 營利追求에 잇다。營利를 目的으로하야 그들은 全勢力을 傾注하야 新技術을 發明하며、事業을 擴大하게되면 이것은 그個人에게 利益이 되는同時에 國家社會의 發展促進에도 크게 寄與함이 잇다。」

라는 原則을 基礎로하야 (一) 個人에게 營利活動의 自由를 許하며 (二)營業競爭의 自由를 許한것이엿다。

그러나 初期及中期資本主義의 金科玉條로 信奉되어 오든 이 自由主義는 大資本의 跋扈가 盛行하는 末期資本主義에 臨해서는 國家社會의 立場으로보나、一社會內의 國民大多數의 立場으로 보나、여러가지로 獨占의 弊害를 演出햇다。그리하야 드디여 一般社會로 하여금、「强者의 强한 所以가 才能、勤勉、努力에 根據치 아니하고 單히 經濟力의 强한 理由로서 政治、經濟、敎育의 모든領域에 잇서서 勢力을 부리며、經濟力으로 弱한者의 正當한 進出을 抑制하는것은 不公正하다。」

는 理致를 深覺하게 하엿다。故로 大資本의 獨占力의 跋扈에 依하야 모든 弊害를 演出하는 末期資本主義는 그러지 안허도 早晩間、多少의修正을 볼수박게 업다는 不可避的情勢下에 잇든 것인데、馬場時代의 國防第一主義의 財政政策은 國防第一主義 自體의 不可缺的必要에 依하야 修正時期를 훨신 빠르게 한것으로 볼수가 잇는것이다。何故오하면 個人에게 無制限 營利의 追求、營利活動의 自由와 營業競爭의 自由를 許해가지고는 狹義의 國防인 軍備充實도 圖할수가 업고、廣義國防의 一種인 國民生活安定도 企望할수가 업고、廣義國防의 또다른 一方面인 對滿政策의 積極的遂行도 此를 促成할수가 업기때문이다。

故로 日本이 當面한 이 非常時局에 對한 根本的且基礎的對應策인 (一)國民生活安定 (二)國防充實 (三)對滿政策의 積極的遂行等等 三個目的을 充分히 達하는데는 個人의 營利活動과 自由競爭을 制限하는 統制經濟의 强化를 不可避的으로 圖할수박게 업시되는것이며 此를 反面으로말하면 自由主義經濟機構를 그대로 두고서는 右述三大基幹的政策을 遂行할수가 到底히 업다는것이다。이것이 軍部가 率先하야 統制經濟를 絕叫하는 所以다。(繼續)

山西侵入共軍과 南京政府提携?

【東京電話電通】確實한側에의情報를 綜合하건대 方今 山西省을 中心으로 南京政府는 山西省에 侵入한 共産軍과의 連繫를 策하야 이工作은 着着進行中이다 卽南京政府는 困難한 共産軍討伐을 하고 效果적은 것보담 차라리 이와結托하야 北中情勢의 對蘇關係에 利用하는것이 有利하다고 認定하고共産軍에 對하야 山西省內에 地盤을 分與하고 이를 懷柔하야 北中內蒙古方面으로 向하게하야 表面은 依然히 閻錫山氏를 내세우나 實權은 南京政府가 掌握하는同時에 이를 强化하야北中全局面과 內蒙方面에서 一大重壓을 威脅이 되게하는一方 對蘇接近의 前進根據가 되게하려고 企圖中이라고 判斷된다 右는 冀察、冀東兩政權對策과 所謂 蘇中密約等으로해서 失敗한 親蘇抗日政策의 積極的 表現이라고 볼것으로 共産軍의 山西侵入以來 活潑을 極하고잇던 北中의 深刻한 赤化運動이 마츰에 去二十三日以來의 第三인터나쇼날 指導의 天津學生抗日決戰 데모에까지 發展하게된 根據도 이러한 事情에잇다고 推察된다 以上과가티 北中內蒙方面을 中心으로한 南京政府의 親蘇抗日이 드되여 本格的으로 되고 잇는데 如斯한것은 日本으로서는 對北中政策과 對中三原則의 防共政策等으로하야 斷然 默過할수 업는것이 明白하므로 이推移는 極히 重視되고잇다

人事·集會

▲宇垣總督 渡東中 矢野秘書官帶同 二十七日午後六時 釜山上陸 同夜 渡東途中인 今井田政務總監과 海雲臺에서 相逢 重要打合後 二十八日午後三時二十分列車로 歸任
▲鄭殷采氏 大成衡學講習所設立 人事次來社
▲紹憲泳氏 同上

八面鋒

◇어제 五百名 오늘九百名、南에서 北으로 移民車가 뒤를이어간다。
◇가는곳이 營口라하니 繁榮의 區域으로 樂區가 되기를 바라거니와、
◇墳墓의地를버리고 生活의터를 차저서 男負女戴하고 가는길이 얼마나 설울젠고。
◇遼陽城頭雨霏霏 移民列車恨滿滿。營口化作繁榮區 而待成功吏相逢。
◇特殊한境遇 非常한時期에 處하야 哀傷은 禁物이오 感情은 有害할뿐。
◇떠나는때의 決心을 最後까지 變치말고 죽지아니하면 살것이란 悲壯한努力을繼續할것。
◇成敗는在天이라하나 謀事는 在人이라 무슨成敗잇스리오 오즉 同胞諸兄諸姉의 健鬪를 빈다。

立 三週年卒業生募集
朝鮮唯一 認可電醫
●物理醫療士責任敎授
最新物療全科敎授東京電醫學校
認可 朝鮮高等電醫學院
京城府黃金町三丁目三四四番地

玉屋時計技術師養成所生徒募集
修業期間 六ケ月 入學隨意 責任敎授 就職紹介
(案內書進呈)
新義州彌勒洞八

朝鮮總督府認可
京城自動車學校生徒募集
特典
京城府太平通 (電話本②〇四九一番) (振替京城二三二七番)
學則要 二錢切手

開業廣告
資本金 拾萬圓也
營業種目 製絲織物、穀物貿易、調劑雜貨、運輸業
慶北榮州郡浮石面召川里
浮石商工株式會社
振替京城二三六〇六番

恩給
京城府壽町一六〇 鄭商會

內地産白米、精白米、赤豆、粟
直輸入商
釜山大倉町四丁目廿五番地
(東)合資會社 東一精米所
代表社員 尹貞浩
電話一九九〇番

生年月日과 身數財運
京城 敦岩町一九ノ二三 申光守

여러분의사랑하는子女들의우장옷은다—준비되엿습니가雨季는일로부터올시다
市內는電話잇는대로直時配達합니다、地方은代金引換으로發送합니다
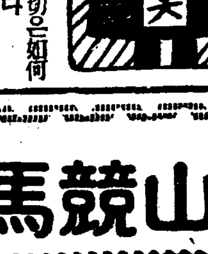

雨衣
雨衣雨覆シート防水布一切ご如何ナル多量ノ注文ニモ應ジマス
商店配達自轉車用及作業用各種學生男女用紳士用各種レンコート
京城光熙門外
朝鮮防水布製造所
(定價表進呈) 電話本②二〇一二番 振替京城五三七八番

副業本業
自宅で儲かる
◎專屬製造者募集
가장安全確實히된다
大阪市港區市岡元町四丁目拾參番地
マルハマ紙工業所
電話西六二四〇番

釜山競馬
四月 二十五日(土) 二十六日(日) 二十七日(月) 二十九日(祝) 三十日(木)
五月 二日(土) 三日(日)
(午前十時半開始)
社團法人 釜山競馬俱樂部

好職業
男女老若不問自宅執筆業
大阪大軌
博文社

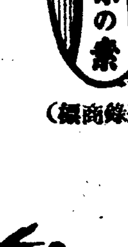

(登錄商標)
살림살이에 없지못할것은 참으로 도웁니다 아지노모도 으로먹는 음식을 맛을나아조게 합니다

모든음식을맛나게하는
味の素 (아지노모도)
(登錄商標)
李王家御用達 味の素本舖 株式會社 鈴木商店
「新案朝鮮料理法」定價五錢送料二錢
京城府南大門通三丁目
味の素本舖 株式會社 鈴木商店 朝鮮事務所

廿萬圓의經費로 市內電話施設擴充

遞信局에서追加豫算으로要求

度數料金制도實施

체신국에서는 명년도예산에 경성의 전화시설확충비로 이십만원을 이번추가예산에 요구하게 되야 총독부로 예산안을 회부하엿다 이로써 경성의 전화료금제도를 일본중요도시와가티도 수료금(度數料金)제도로 변경할 것과 전화가설의 증가를도모하려는것이라한다 경성의전화시설은 매년가설신청자가 격증하야 불구하고 시설가설하는수는 매우 적어 대도시 시민으로서 불편한바가만흠으로 전화와가티 이십만원의 예산으로 이것을확충하려는것이다 그럼으로 이예산이통과되면 북국과 두분국예상당한 다수의전화를 증설할수잇게된다한다 또이와동시에 현재 변액료금제도를 변경하야 사용도수료 금제도로 할터이라는데 이것도 긔계의 설비와인원의증가가필요함으로 이에관한 예산도전긔이설비예산중에 포함되엿다한다

北朝鮮農業移民 大規模로實施

具體案은關係局이立案하야

明年度에補助金要求

총독부에서는 금번여릉에 이민회사로 선만척식회사(鮮滿拓殖會社)가설립되야 본격적으로만주이민사업을 시작하게되면 만주이민과 아울러 북조선농업이민을 대규모로 실시할작정이라한다

이것은 남조선과 가티 인구가 주밀한곳 농민을 북조선개척지에 이주 식히어 조선내의 농업인구의 조절을 도모하는것이 목적이다 이미진행중인 북조선개척사업은 십오개년계획의 대사업인데 총독부에서 조선내의 농업이민에대한 구체안을작성하야 선만척식회사에 보조금을 지급하야 이민을 수송하야 수용케할터이라한다

그리고 이농업이민사의 실시긔는 북조선개척사업에잇서철도 도로등의 시설이 완비하여가며 또 농경지의 정리에따러서 금후매년 이민을 실시할터이라는데 구체안은 농림국 림정과와 농정과에서 조사립안을하야 명년도예산에 제일회조선내 농업이민사업보조금을 요구하게될터이라한다

五百餘名參集 都市問題會議開催

경성도시계획연구회주최의 조선도시문제회의(朝鮮都市問題會議)는 이십칠일오전구시부터 경성부민관에서 각지의 참가자오백여명의 출석으로 개회되엿다 순서에의하야 준비위원장의 경과보고와 각지의축사가잇고 의장은 송정방자랑(松井房次郞)씨로피선 곳의사심리에 들어가 제일의제「도시도로문제」에관하야

一、都市計畫事業의執行 內務局土木事務官 坂本嘉一

二、道路計畫에對하야 內務局技師 岩宮登

三、區劃整理에對하야 內務局技師 山岡敬介

四、交通整理에對하여 京畿道保安課長 緒續春

五、建築取締에對하여 警務局事務官 北村輝雄

六、市街道路의維持管理에對하야 京城府土木課長 町田久壽男

七、廢道、廢溝敷는모다維持管理費用을 負擔하는公共團體의所有로할것 開城府尹 李基枋

八、財源問題에對하야 京畿道土木課長 松井精一郞

九、土地區劃整理에對한國庫補助 [illegible] 鈴木大 등의 설명과 외제씨가 계속되고 다음은 제이의제「도시보건문제」에 들어가게 되엿는데 네시부터는 경성대학수도교수(水島敎授)의 위생강연과하합(河合)포병중좌의 도시방공(防空)에대한 강연이잇다 그리고 이십팔일은 계속하야 남어지제의제를 토의케되엿다

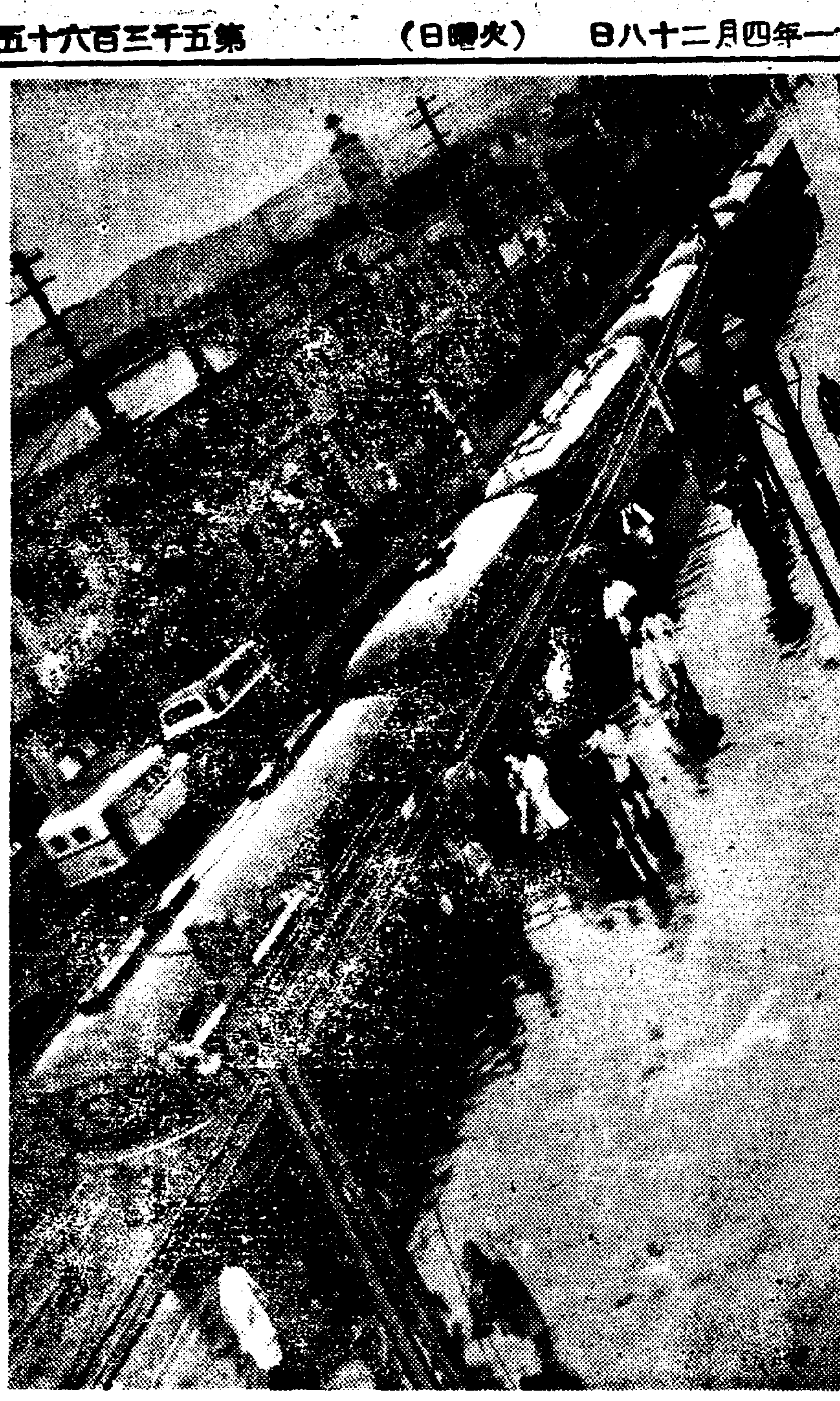

春雨中에交通異變 — 이십칠일 오전 여덜시오십분경에 시내 종로이정목파고다공원압에서 동대문으로부터 한강으로가던 일백사십오호전차차축(車軸)이부러저서 뒤에서오던 전차일곱대가 그대로「스톱」하야 약삼십분동안이나 교통이맥혀서 아츰출근하는 사람들과 등교하는 학생들은 큰혼잡을이루엇는데 다행히 다친사람은업섯다 (사진은 장사진이룬전차)

學生뒤 딸는 盜賊

부뭇한 囊中을 노리고

[illegible] 인천(仁川)출생 주소일정치못한 김종안(金鍾安)(二三)원산부신흥리(元山新興里)일백이십사번지 서재석(徐在石)(二□)량인은 절도혐의로 이십일아츰본정서(本町署)에 인치되여 방금취조를받는중인데 그들은 삼십일이래시내각서점을중심으로 중학생들의 지갑을훔처서 우미관(優美館)근방을본거로삼고 신학기에회중이풍성풍성한 학생의뒤를따라다니면서 절도행위를하엿다는데 절도한돈은 약이백원가량된다고하며 모다주색에소비하엿다한다

覆審도亦是 五日間拘留

경찰범처벌규측위반사건피고 부내아현북정(阿峴北町)림충희(林忠熙)(三四)에대한 복심공판은 이 …(□)재판장주심、외전(外田)검사관여아래 열렷는데 재판장은역시 일심판결과가티 오일간구류를 언도하엿다 피고는 지난이월이십이일밤중 량해공원압헤서 자긔집으로 가고잇든 부내모카페녀급 김복남(金福男)(二□)에게 러다주마고 억지로 종로경찰서압까지끌고가다가 종로서원에게 발견되야 그서에서 즉결처분으로 오일간구류처분을받고 이에불복하고 정식재판을청구하야 경성지방법원에서도 역시오일간 구류언도를받고 경성복심법원에공소한것인데 복심에서도 역시오일간구류언도를 바든터이다

君模町에小火

이십칠일밤여덜시사십분에 시내 군모정(君模町)구삼백번지 최석호(崔錫浩)의 집에서 불이나서 그집을 반소하고 불을꺼버렷다 손해는 약삼십원가량이며 원인은 부주의(不注意)인듯하다한다

花蕾엔拍車! 秧板에는一滴甘露!

平安、京畿、全羅地方은降雨

明日午前中까지繼續할貌樣

터저나오는 꽃봉오리를 재촉하는 비이자 못판을 작만하는데 업지못할 단비는 이십칠일밤부터 시작하야 부슬부슬 잘도 오기시작하엿다 이 비는 동해안일대를 빼두고는 남북조선을 통하야 거의 오는모양으로 오늘 오전여섯시까지 우량을보면 중강진(中江鎭)이 일미리、경성이 일미리、인천이 두미리 전주(全州)가 한미리 목포(木浦)가 세미리로 아축도 흡족하지는 못한모양이어나 이 비는 이십칠일도 계속하고 이십팔일도 오전중까지는 계속한후 오후부터는 차차 개일터인바 방금 각농촌에는 모자리 작마키가 한창으로 다시업는 알마진비라고한다

돈에는敎役者도! 聖潔敎會의內紛

在京敎役者大會에서暴露된 六大項目의罪過

시내죽첨정(竹添町)삼정목 성결교회(聖潔敎會)에서는 이십칠일 오전열시부터 오후세시까지 그교회안에서 재경성교역자(敎役者)대회를 열고오랫동안 그교회안에서 문제되여오든 리사회(理事會)의 사무처리에대한 모호한점을 폭로하야 갈톤을바으로 자못 분규를 일으켯다

지난삼월십칠일에 전조선교역자대회가 열렷슬때에 리사회의처사에불평을 품고 단연히 혁명운동을 일으키려한주모자 평양상수리교회(平壤上需里敎會)목사 변남식(邊南植) 평택교회(平澤敎會)전도사 김광원(金光源)청량정교회(淸凉町敎會)목사 서재철(徐載喆)씨등 세명을 면직시켯는데 그뒤 의연히 리사회에대한 불평과비난은 계속되고 잇스므로 리사회에서는 이문제를 귀결지우지 안코는 성결교회가 『성결회 되여갈수업겟다는 취지로 그문제된사항을 일일히 드러낸것이다 그회석에서 드러낸 소위 리사회의 부정사건이라는것을 드러보면

첫재、미국에서 보조로 오는 돈을 목사 최모(崔某)가 자그개인의 저금통장으로 은행에 저금하엿다가 그리자를사취하엿다는것

둘재、목사 리모(李某)가 교회공금오백원을 사사로쓰고 갑지도안햇는데 장부에는 갑흔양으로 적혀잇다는것

셋재 최목사가 양행(洋行)할때에 조선서 려비를 밧고서도 미국에 가서 또한번 더 려비를 바더썻다는것

넷재 리사회에서는 미국에서 오는 공문을 번역할때에 그공문서를 위조하엿다는것

다섯재、이제로부터 삼년전에 조선교역자회의에서 부흥(復興)을 하기 위하야 교역자들의 봉급을 종래보다 반액으로 감하야 밧기로 결정하엿는데 이삼개월뒤에 리사회에서는 여전히 그대로 봉급을 밧고잇는것

여섯재、서울잇는 리사회에서는 또바또바 봉급을 제대로 차저먹으면서도 지방에서 피땀을 흘리면서 교역에 종사하는 교역자들에게는 반액으로 감하고 그봉급도 제달에 주지만해서 곤란을 격게한다는것

과그밧게 리사회사무실 회계(會計)로 잇든 사람들은 모다가나갈때에는 업마식 공금을 집어쓰고 나갓다는것과 또는 교역자은금기금(寄附金)을 모아가지고 그돈을 모모목사의 사택신축비용에 류용하엿다는것등이엿는데 이에대하야 비난의 살대로 되여잇는모모목사는 일부변명이 잇섯스나 금전문제에 대하야는 변명하기어려운점이만흔 모양이다 장차는 전조선교역자대회를 열고 리사회의 비행 부정 문제를 철저히 규탄하고혁명을 일으키게 될형세이다

'心田開發'의 一面

여方面의書籍을窃取

犯行에利用된 라되오講演

심전개발(心田開發)연설등이 매일각방면에 큰여향을 밋치고잇다 이십륙일의 일요일 대혼잡을 이르키고잇는 본정(本町)대판옥(大阪屋)서점에서 오후네시쯤하야 어떠한젊은사나히가 불교학계문제(佛敎學界問題)라는 서적을 절취하는것을 점원이발견하고 본정서원에게 인도하여왓중인데 그는 시내 와룡정(臥龍町)팔십오번지의 류원수(柳遠秀)(二□)라는데 그는매일라디오를 통하야 심전개발강연을 들으면서 이종류의 서적을 훔치면 상당한값으로 팔수잇스리라는 기교한생각으로 절거왓든 범행을하엿다한다

메데이를警戒

[鍾路] 오월일일 메ー데ー를앞두고 종로경찰서 고등계에서는 각공장지대를중심하야 비밀리에 경계중이라한다

'돼지'에도傳染病

벌서 十六머리나 死亡

新堂町、往十里町에서豫防注射

시내 신당정(新堂町)륙십이번지 홍룡복(洪龍福)(三□)의집에서는 지난음이월경부터 약반달동안에 도야지 열다섯머리가죽고 지금도다시 네머리나 알코잇는중이라하며 그동리 륙십칠번지 신명철(申明哲)(三七)의집에서도 도야지세머리가운데서 벌서한머리가 죽어버린사실등만소관 동대문서에서는 사건중대시하고 전긔죽은 도야지의 해부(解剖)를한결과 진성돈역(眞性豚疫)을 발견하엿슴으로 금이십칠일 신당정에서 약이백머리의 도야지 에게 예방주사를 하고 명이십팔일에는 상、하왕십리정(上下往十里町) 에서도 약이백머리의도야지에게 돈역예방주사(豚疫豫防注射)를 실시한다고한다

運動競技

都市卓球豫選에 平壤代表優勝

京城府팀惜敗

日本卓球協會主催 第五回全日本都市卓球大會는 來五月十六、七兩日 大阪市에서 開催할터인데 이大會에派遣할 朝鮮代表팀을選拔할最終豫選大會는昨廿六日午前十時半부터 城大醫學部卓球場에서 昨年度朝鮮代表로選拔되엿든平壤팀을비롯하야 京城、全州、開城의四都市代表들의 最後의榮譽를다투는 大激戰으로 열리엇다 다음과가튼戰績으로 平壤代表軍은決勝戰에드러가 强豪京城代表軍을 三對二로 擊破하야 遂二次朝鮮代表權을 獲得하엿다

◇決勝戰

【京城】 【平壤】

金相緖 3……0 金玉均

早瀨 2……3 金孝鶴

都市對抗蹴球 京城과平壤決勝에

全朝鮮都市對抗第二日은 二十六日午後零時半부터 京城運動場에서 擧行하엿는데 이날準々決勝에는 鎭南浦軍이 群山軍을 平壤軍이 安岳軍을 勝하야 準決勝戰에드러가 鎭南浦軍은 京城軍에게敗하고 平壤軍은 馬山軍을 激戰끄테 一對零으로이겨 廿八日決勝戰에는 平壤軍對京城軍이 最後決勝을다투게되엿다

◇準々決勝 平壤3(1…1 2…1)2安岳

◇準決勝 京城4(3…1 1…0)1鎭南浦 平壤1(1…0 0…0)0馬山

都市蹴球決勝延期

都市對抗蹴球決勝! 京城對平壤戰은 廿七日午後四時十五分부터 京城運動場에서 擧行할豫定이든바 降雨로因하야 明廿八日로延期하엿다

今夜 全朝鮮力技選手權大會 全朝鮮器械體操大會 今廿七日午後八時 鐘路靑年會體育館 【第一日】 (場內整理券十錢)

京水驛傳競走 齒專이一着

朝鮮學生陸上競技聯盟主催第二回大學、專門學校 水原、京城間驛傳競走는 二十六日午後二時定刻에水原北門을 藥專、法專、醫專、齒專、城大、高工、高農、高商等의 八校選手가 一齊히 出發하야 京水街道로 突進하엿는데 이날齒專은 城大軍과 激烈한先頭爭奪戰을 演하드니 結局南大門前決勝點에는 齒專이 先着하니 新記錄타임은 二時間三十三分三十四秒다 그리고 前回優勝校인 醫專軍은 事情에依하야 이번大會에는 不參加하엿다

1、齒專 二時間三三分二四秒六 (田口、朴聖浩、柳邦燮、王寅根、李河潤) 2、城大 3、高工 4、高農 5、高商 6、醫專 7、法專 8、藥專

孫觀星組庭球優勝

朝鮮스포ー츠社主催의 第三回中央庭球大會는 二十六日 午前十時부터 京城運動場코ー트에서行한바參加組 六十餘組中에서 遞信의孫觀星組가 優勝하엿다 이날嘯成高普의 李、黃組는 一流名將들사이에끼여 孤軍奮鬪하얏스나準決勝戰에서 앗가웁게 물러섯다

【準決勝戰】 遞信(宮崎 孫觀星)4…1殖銀(洪承武 朴龍善) 遞信(朴鍾樺 大友)4…1成曾(李瓊泰 黃秉坤)

【決勝戰】 遞信(宮崎 孫觀星)棄權 遞信(朴鍾樺 大友)

對京商럭비戰에 培材軍大勝

春季럭비ー그戰…培材高普對京商戰은 二十五日午後四時半부터龍山鐵道場에서 秋子氏審判下에培材先蹴으로 開始한바 培材軍劈頭부터 好調로 京商軍을 一트라이를 讓하엿슬뿐으로 五十四對三이란 大差의스코어로大勝하니 培材軍은 昨秋리ー그戰의 敗退를 完全히 雪辱하엿다 培材54(29…3 25…0)3京商

金鯱3 殖銀2

金鯱職業野球團對殖銀戰은 二十六日午後四時三十五分부터 京城運動場에서 佐田(球)佐藤、大島(壘)三氏審判、殖銀先攻으로 開始한바 結局三A對二로 殖銀惜敗하엿다

殖銀 000001010 ┃
金鯱 000002001 ┃ 3…2

運動界人事

▲金熙圭君(前醫專蹴球마네저)과 崔英玩孃(梨專出)의 結婚式은 五月三日午後三時半 府民館서

天氣予報

槪況 高氣壓은 北滿洲와 本州南方東海上에 떠잇스며 低氣壓은 上海의北方과 附近에 잇서모다 東進하고잇다「오호츠크」海에도 低氣壓이잇다 朝鮮은흐리고 곳곳에降雨가잇스며 日本內地는 東北地方이 개이고 다른地方은 대개 흐린편이 만흐며 黃海及東支那海沿岸은바람이조금强하야졋다

豫報 京城地方은 今夜흐리 바람이불며 비가오다 來日은北西風이불며 가랑비가 내린後漸漸조하진다 京畿全區도갓다

昨日最高 一八度一 同 最低 二度九 今日正午 九度五

花香보다조흔

ラランポマード (라란포마ー드)

堅實하고도有望한 軍手의副業

自動休針裝置의特許

軍手의製造는副業으로또는本業으로도이처럼有利한일은업다、그러나機械가부터成功못한다、本社는永年間의經驗에서製出한最新式機는今까지의缺點을全部除去하고 玆에 獲得하엿다、모-든點이自動的이어서從來의機械에比하야運轉速度는百倍나되며、簡便하고能率은하야眞正으로空前絶無의大發明機이다。弊社는本機를提供하야各地에專屬者를募集中이다。製品全部永久引受、原料配給、素人도製造法親切히指導、遠近不問何等不便업고就業되는有望한일이오니、반드시申込하시라、詳細案內書進呈

專屬製造家募集

福積編物工業朝鮮營業所 京城府鐘路六丁目初橋東 本社 大阪市北區岩井町二丁目

校舍大擴張

京城中等豫備專修學院

◇新學期開始五月十二日(前期)要則要貳錢切手 ◇中等科第一部第二部第三部(中等學校入學又는內地上級入準備) ◇中學校高等普通學校商業學校實力養成科(三個年卒業)

生徒募集 京城黃金町六丁目廿三番地 (電本五三六〇)

晝夜生募集

實踐範記專修學院

官廳、銀行、會社商店就職紹介◇晝夜新學期開始五月十一日第一部 ◇學則要一錢切手校舍大擴張敷地六百餘坪及運動場千五百有餘坪 (第四十七回) 京城府黃金町六丁目三三 (電本五三六〇番)

當選謝禮

今般利原金融組合長選擧에際하야 總代諸位와 有志諸氏의 深厚한 同情으로 當選되엿삽기 玆에紙上으로 謝禮하나이다

利原金融組合長 吳衡哲

一九三六年最新型!

商報進呈(要二錢切手)

東京市淀橋區上落合二ノ六一七 セイコーシャ地方時計部 振替東京八二四五四番

イカリソース

日本一의産額 日本一의信用 日本一의品質

蔘茸精

高速度血液補給補陰補陽強壯新藥

이약은 사람이생기면서신농씨(神農氏)가 여러백가지풀을스스로맛보고 醫藥을창조하실때사람의百病을다곳치고 그수명을오래가게하는약으로판명된 人蔘과 鹿茸의 [illegible] 現代에가장 完全한方法으로 [illegible] 補精、補腎劑 [illegible] 直接病者에게 먹여보아서 효험이百發百中 [illegible] 最新最高速度强壯劑이다。

藥價 五〇錢 一圓五〇錢 三圓 五圓

人生에가장苦痛을주는淋疾을根治하시라

淋疾藥界의覇王トリパリン

初期에는 治療에念慮하다가慢性이되면 苦痛이 甚하지안흠으로 完治되엿슬알고 放心하기쉬운病이다 淋疾은 慢性이될사록 악화되며그다음에는睾丸炎副睾丸炎을 일으키고婦人은 赤白帶下症其他、[illegible]症이되는것이다 本劑는 最近獨逸에서 最新發明한 高貴藥을直輸入하야 主劑로하고 特히秘藥을 만히配合하엿슴으로 在來의鎭痛나 白檀油劑의作用에 比할것이아니다 淋疾에別別藥을써도 無效하야 苦痛을바드시는분은 하로밧비トリパリン을服用하시라 トリパリン은 尿道粘膜의、殺菌作用은勿論이요 長服하시는대로 深部淋菌及體球의 破壞가確實함으로 아모리慢性된淋疾이라도 再發될念慮가 絶對로업고 더구나 腦의 障碍가업시 完治될自信잇는 淋疾藥界의 最新劑이다

藥價 五二圓

나로ー ナロー 고급만성 위장약

조선에서 가장만흔병이 속병이다 열명이모히면 아홉명은속병의 경험자 혹은현재 겻갈하는체증환자이다 그러나 이병은 외모로보아 대소롭지안흠으로 그냥두거나 그럭지안흐면 갑싼매약쯤으로 일시일시피할뿐이요 근치는못하고 결국은 만성체증에서 헤매게되는것이다 일자체증에 걸리면건강하든사람도 점점쇠약해지고 음식을차저도 못먹게되고 조곰먹어도잘체하며 꺽꺽하며 배가알흐거나 명치가압흐고 쓰리고 오르고 쥐여뜻고 달리고 내리지안코 무엇인지가슴에치밀고신물이나고 울렁울렁하고 수족이나른하고 [illegible] 헛방귀가나고 대변에시간이일정치안코 [illegible] 신약『나로ー』를복용하야 근치의광명을 어드시라 [illegible] 청구하시는대로수용하겟습니다

藥價 一週日分壹圓 十五日分二圓 二十一日分四圓

瓔兒丸 영아환

貴重한어린이 病에特効한家庭常備良藥!

子女는 生産하는이보다 실업시잘길러야만참으로내子女가됩니다 完全히成育하자면 열두살까지 [illegible] 難關이잇다하니 [illegible] 第二어머니와가튼 小兒의生命水며 家庭에常備하야두시요 [illegible]

藥價 [illegible]

以上藥은日本全國及滿洲全國有名藥店에서販賣함

京城府授恩町三三一

總發賣元 朝鮮商會

電話光化門一七八〇 振替京城二一〇四八六番

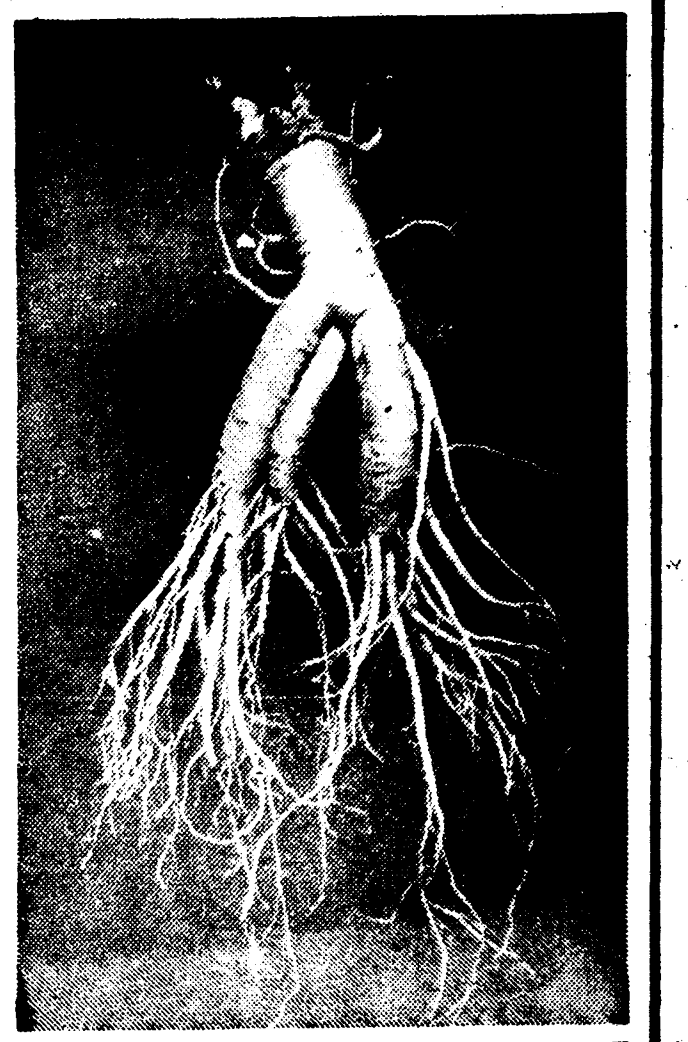

百藥의王·人蔘!

海內外에聲價를宣揚

自古로由緒키픈 "高麗人蔘"

「人蔘」은 古來로 萬病에 靈効가잇다하야 「百藥의王」이란일홈을 흔히들 해왓다 그러면 人蔘은 대체 엇던것이며 그 成分은엇더하기에 그가튼 効能을 發하는가? 또는 「高麗人蔘」과 普通人蔘과 그品質이 엇더케다른가? 海內外를 通하야 高麗人蔘을 모르는者업스리만치 일홈부터 그 聲價를 널리떨치고잇거만 오늘까지 이點을究明하야 發表紹介한바 적엇슴은 國際的藥 「高麗人蔘」에 對하야서는 勿論 한거름 더 나아가 朝鮮固有의 產業을 좀더기피 認識식히며 좀더 널리 宣揚함에잇서서 흠히 遺憾되엇이다 이에 高麗人蔘에 對하야 總括的으로記述하야 一般의 參考에 供하는바이다

【開城支局特信】

白蔘價格

白蔘은 時勢의 變動에따라 一、二圓의 差가 每月잇스나大體로 보면 正味百六十匁一斤에 普通品 二十圓가량, 最上品은 十圓內外 最低四圓까지한다 그런데 그種類는 五十餘種이나잇는바各自必要에따라 選擇使用한다。其他 茶用人蔘은一斤에 普通 三、四圓으로 써 全家族 五、六人이 每日마서도 二個月間은 充分히 마실수잇다。

人蔘이란엇던것?

人蔘은 五伽科에 屬한 多年生植物로 普通野菜와 달러서播種後 六個年을 經過해야만 採取한다。

地中에다 白色多肉의 根을뻗고, 生長하면서 주위로 大少의 만흔 枝根을 生하는데 이뿌리 全部가 藥用으로 낫낫치 使用되는 寶物이다。

그런데 人蔘의 形體가 마치人形과 흡사하야 사람人字를冠詞로부처 通稱 人蔘이라해오는것이다。

人蔘! 一年根은 一莖 三四寸假量의 身長으로 卵形說尖頭、鋸齒線인 三枚의 細葉을 갖고잇다。

이것이 가을엔 말랏다가 明春二年生이되면 커다란 五個의活葉으로되는데 掌狀複葉을 가진 一莖가 생긴다。

그래서 이것이또 三年後에는 三莖、四年後에는 四莖、五年後에는 五莖、每年莖數가 一個式늘어서 例外를 除하고는、五莖에 가서 꼿을맷고마는것이 普通이다。

그러므로 이莖數가 그人蔘의 年齡이 몃친지를 無言中에말하고잇다。

人蔘은 普通植物과 달라 그壽命이 대단히 길어서、田圃에 심은것이라도 普通二十年은 生長保全되며 山에 野生한 所謂『山蔘』이라는것은 五十年으로부터 百年까지 살어잇다한다。

우리가 人蔘꼿을 求景하려면 심은지 滿三年이 되어야 하는데 開花期에 達하면 人蔘은發芽할 春期부터 꼿봉오리를 품어가지고 점점 伸長해서 꼿을 피우는 것인바 꼿은 小形의綠白色으로 萼은 鐘形으로되여잇고 五裂로된 雄蕊가五本 花柱가 二本잇서서 繖形花와가티 차례차례 配列되여잇다。

열매는 扁球形으로 普通二粒의種子를 가지고잇는데 最初는 綠色이든것이 漸次 紅色으로 變하야 七月下旬頃에는 鮮紅色으로 아름답게 成熟한다 그런데 이成熟한열매를 알지못하는 사람은 흔히들 꼿으로 잘못 아는수가 만타。

聲價높흔白蔘

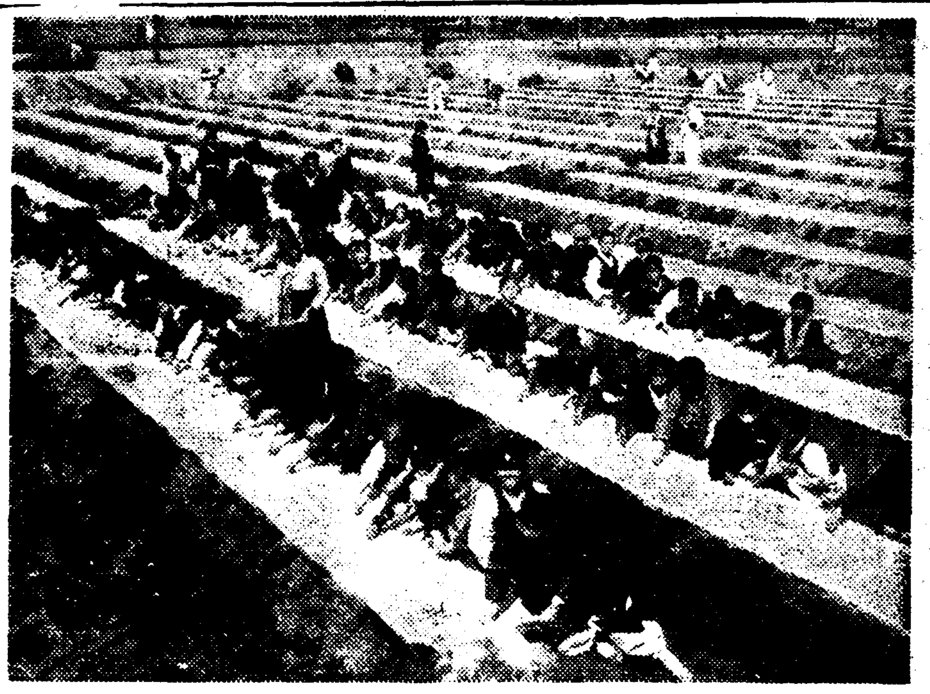

◇……人蔘種子播植

萬病에靈効

그成分과効能

여기에대해선 全貌를 確實히 研究發表한 學者가 업는모양이나 綜合한 意見을 參酌하면

人蔘成分
- 糖原質 …… 中樞性 鎭定作用 …… 催淫作用 …… 祛痰鎭咳作用
- 脂肪酸 …… 鎭定催眠作用
- 揮發油 …… (小量)呼吸興奮 脈膊減除 血壓亢進 …… (大量)血壓下降 心臟衰弱

어떠한 化學的成分이 잇다함은 一科學的實驗證明인바 또다시 이것을 [illegible]的으로 [illegible]하야보면 다음과갓다

營養不良 精力減退 [illegible]不全 老衰 病中病後衰弱 神經衰弱 神經痛 貧血症 胃病 [illegible]加答兒 下痢症 婦人病 產前產後 糖尿病 胃腸病 [illegible] [illegible]炎 [illegible] 腎石病 [illegible] [illegible] 等等

하여간 人蔘은 虛弱한 强壯劑로써 全身 精力을 增進식히고 婦人病藥으로 婦女에게 만히愛用된다 이外에도 火傷、刃傷等 가지가지에 特効가잇고 人蔘皮는 治療에가장重要한것이다

그러면 人蔘은 대관절 엇떠케 服用하는가? 茲에 여기에 服用法을 紹介하면

一、人蔘 二匁 乃至 五匁를 가늘게 썰어서 물、三四合假量을 陶器 또는 藥罐에너코 웃물에 잘다려서 早朝一回 또는 食前二回로난호아 服用하면 조흠이다(服用時砂糖을 加入하면 조美味를生한다)

二、白蔘을 粉末로 해가지고 一日三回로、食前에一匁式 牛乳나 커-피茶에 混飮하면 좃다

우리가 여기서 注意해야할것은 人蔘은 [illegible]을 [illegible]하는때문에 [illegible] 다릴때는 반다시 陶器[illegible] [illegible]것은 [illegible]하야조타

◇……무연한蔘圃

用意周到六星霜

血汗의結晶이 이特効

難中之難·人蔘栽培

開城近方의 土質系統은 大體 九種으로 分類할수잇다 그中에 片麻岩의 地方이 第一조코 다음으로 玄武岩、大石灰岩의 土地가 조타고한다。母岩으로말하면花崗片麻岩、雲母片岩、板粘岩 砂岩、玄武岩及石灰岩가튼속에서 생겨난 土壤으로 底土가 稍粘質을 띄우고、耕土는 壤土乃至 砂質壤土의 排水가 조흔 田地가 適當하다고한다。이것은 本圃에 對한말이고 苗圃에는花崗岩을 崩壞한·所謂 黃土라는것과 闊葉等을 부스려서만든 藥土라는 것과 混合해서 特種의 床土만 使用하는것이다

그런데 이것은 七月下旬에 採種한 種子를 모래 와가티 地中에 埋沒해 두고 每日灑水로써 發芽의 解甲을 재촉햇다가 翌春에꺼내서 苗圃에播種하는것이다。(이保芽法은 開城地方의 永年 經驗잇는사람의妙한 考案으로서 只今 米國가튼데서도 이法을 施行할줄모르므로 人蔘種子 發芽期를 十八個月이나 걸니게한다고한다 種子를 심는 苗田은 前面이 地上五尺以上 後面이 二尺가량으로 傾斜진 日覆집웅을 施設하고 또는 床土의 말르는형편을보아서 灑水를 게을리 안코 其他 苗圃管理를 用意周到히하야 一年間 養成을 본후에 翌春이되면 캐어가지고 本圃로移植하는것이다。

本圃는 上論한바와가티 土壤의 田地를 選擇해서 一個年間 놀려두워가지고 雜草害虫을 除하기에 努力한다음 비로소移植을 하는것인데 심는것도 垂直으로 심지안코 四十五度가량 傾斜를지워 植付해야만 岐根의 [illegible]한다。그리고 이것도 苗圃와갓치 日覆施設과 施肥、除草、害虫、驅除等에 努力해야하는바 堆肥로서는 가락닙을 썩혀말린 藥土와 古屋의壁土、炭灰가튼 것을 주는데 오늘까지 別로 特効가잇는 肥料를 發見치못한모양이다。그런데 겨울이되면 畦間에 [illegible]을덥고 또는 日覆은 蔘圃草等을 주저안처서 寒冷이처서 업지안토록 注意한다 그리다가 明春解氷期에는 日覆을 復舊하는것이다。

이러케 五年間(苗圃時代를 合하면六年이다)苦心을 해야 收穫을보게된다。이와가티 人蔘耕作은普通農事와달러 難中之難이라아니할수업다。그런데 耕作者如何에따라 凶豐의 大差가 잇서 優良蔘圃는 一千坪잡고 一萬三千圓의 生產額을보히나 多疾한蔘圃는 그十分之一인 一千三百圓도 못나는 形便이니 前者는 蔘富라하면 보겟스나 後者는 大敗인것이다。

開城의生命線!

年收穫高六十四萬斤

製品도多岐多樣、檢査는嚴密

現在開城指定區域內의 蔘圃數가 約一千八百卄餘個所로 坪數가 一百卅七萬一千八坪이다 그中에每年採取(六年根)하는 蔘圃總數는 三百卅個所 坪數는 卅四萬坪인데 人蔘總收穫高가 六十四萬斤 그中紅蔘原料로 政府에 收納하는것이 五個年平均十五萬斤 賠償金額이 百卄萬圓이나되는바 六十四萬斤으로부터 十五萬斤을 除한 남어지 五十餘萬斤은 開城產의 白蔘原料로 提供되는것이다 그런데 昨年度 水蔘은 例外로 豊作이어서 生產數量이前年보다 約一割이나 增加된現象으로 本蔘이 六十一萬八千五百九十九斤 尾蔘이 一萬三千三百三十三斤 合計六十三萬一千九百三十二斤이란 好成績을 보혓다

그러면 이가티多量生產으로 蔘圃에서 採取된 水蔘(本蔘)은 어떠케, 藥材로 製造하나?

人蔘은 생선과 갓해서 오래 貯藏해둘수업슴으로 캐오면即後로 곳 물에다 진흙을 씨서가지고 日光에 乾燥한다。萬一 쪄질을잇는그대로 乾燥하면 人蔘은 容易히 말리지안흐면대러 色갈도 나지안흠으로 上皮를 撥除해버린후 楣板에 말리는것인데 이蔘을 담어말리는 楣樹數만보아도 十萬六千餘個나된다。여기따라白蔘所業時期인가을 製造場에서삿바씨름을하는 男女工數만 보아도二十三萬二千五百二十五人으로서 하로에 平均 萬名以上가히收容하는형편이니 蔘은 開城의生命線이라 아니할수업다。

그러면 昨年度에 白蔘場內에서 製造된蔘은 얼마나되나 白蔘이 十五萬二千斤 價格이 一百三十萬圓 假量이며 尾蔘斤數는 六萬斤 價格은 約十五萬圓이라한다。

白蔘의 外國輸出 總高는 約六萬斤 價格으로 換算하면 三十萬圓인바 主로 中國과 日本內地等이라한다 그리고 朝鮮內에는 南朝鮮地方에서 만히需用하는 형편이다。

다음은 紅蔘製造에 關한것인데 이것은 水蔘을 剝皮하지안코 그대로 물에 정히씻서、蒸氣로 쪄가지고 一旦、熱氣로乾燥한것을 다시 直射하는 日光에 말리는것인바 飴色과가티좀 검붉은빗이된다。이것은 말할것도업시 政府의 專賣品으로서一個年 平均 四萬五千斤假量 尾蔘이 一萬六千斤假量 合六萬餘斤을生產하는바 開城서 生產하는白蔘의 約四割이 紅蔘인것이다。이밧게도 人蔘을 가지고精製한商品으로 人蔘紅茶、人蔘精蔘、糖人蔘、人蔘砂糖漬、浴劑人蔘蔘茶、人蔘酒 人蔘「에기쓰」、紅蔘粉末紅蔘精 不知其數이다。

그런데 前記 白蔘으로 말하면 紅蔘과달러 專賣品이아니고 따라 아무런 取締令이업서든 關係上 粗製品의 濫賣非違詐欺販賣에 一般需要者에게 一時는 信用을 失墜하야 斯業不振의 衰退狀態에빠저잇든바 昭和八年九月에비로소 開城人蔘同業組合의 出現成立을 보게되엿고 따라서 製品의 統一을 目的으로 白蔘 及 尾蔘에 嚴正한檢査를 施行하야 蔘마다 檢査票紙를갓고 檢査한 合格品은 紙筒속에너케한후 다시 檢査證紙를 貼付해서 一目瞭然하게「高麗人蔘」의 眞正品임을 識別케하앗다

하긴그래서「高麗人蔘」의 聲價는 다시 維持向上되여오는形便이드니 最近에이르러선 販賣上競爭戰이 甚하야 다시 人蔘界의 好運은 좀먹기시작하고잇는바 지금 人蔘主側에선 生產統制와가티 販賣統制說을 主唱하고잇는것도 그럴듯한일이라고본다。

◇……種蔘을採掘

人蔘은開城

氣候風土栽培에最適

他의追從을斷不容許

人蔘은 寒帶地方인「씨베-리아」든 鴨綠江附近에서도 生產되는모양이나 大體로 溫帶인 南部地方에 適合性을 가진植物이다。中國에는 예전엔坊坊谷谷이 人蔘을 產出하얏다하나 只今은 山西省、廣西省、一部에서만產出을 보히고 滿洲에는 黑龍江 吉林省에서 大部分 產出하는모양이다 또 日本內地에서도 福島 島取 島根及 長野諸縣에서 產出하고 米國서도 最近「廣東人蔘」이라는것이 多量生產을 보히나 우리朝鮮——더욱히 開城이 人蔘의 본바당인에는 틀님업고 純正한眞價를 지닌人蔘은 開城特產「高麗人蔘」임에도 틀님업다

일즉이 開城은 人蔘耕作法에 對한 熟練한 技術者가 만흠도 事實이어니와 첫재人蔘栽培에 氣候土質이매우 適合한곳이라고 實際研究家들은 말하야온다。

그것은 첫재 人蔘으로말하면 너무土質이 乾燥하지안흔 雨量이적은곳이어야만 豊作의 조흔 成績을 보히는데 開城의氣候는最高溫度三十七度 最低溫度가 二十四度 濕度가 七十度 그리고 一個月平均 快晴及晴日이 二十一日 雨降日이 九日로써 비가오는日數나 비가오는 雨量이나 人蔘栽培에 適切한 氣候를가진고장이다。

그리하야 開城엔 예전부터전해내려오는바 南大門樓上에 달린 梵鐘(朝鮮四大名鐘)의소리가 울리는 範圍內에서 生長된 人蔘이래야만 참으로 藥効가 神通한 高麗人蔘이란말이잇다 이말은 開城蔘을 誇張한 無根之說이아니다。只今 朝鮮內에도忠淸北道、全羅南北、慶尙南北、京畿道、黃海道 及 江原道等 九道에서 人蔘이 栽培되고잇는現狀이나 그品質과 體形이 到底히 開城產의「高麗人蔘」에 比할수업는것만 보아도 事實이 證明되는일이다。

때문에 政府에서는 優良한紅蔘原料로 開城特產品을 採取하기 爲하야 府內에 紅蔘專賣局出張所를 設置해놋코 京畿道에는 開城及長湍、一府一郡黃海道에는 金川、瑞興、平山及 鳳山四郡으로 作定하야 政府에서許可한 坪數만 耕作하게되어잇다。이것이 苗圃를 合하면 二千餘個所 또는 그坪數가 約二百萬坪이나 되며 耕作者數는近三百名 其中 入側은 開城府內의 居住者라한다。그러면 指定區域外蔘圃狀況은 엇더한가? 蔘圃數五千六百餘個所 그面積 約八十七萬坪 가량이라한다。

(昭和八年度 調査狀況이라 現在와조금差異가잇다)

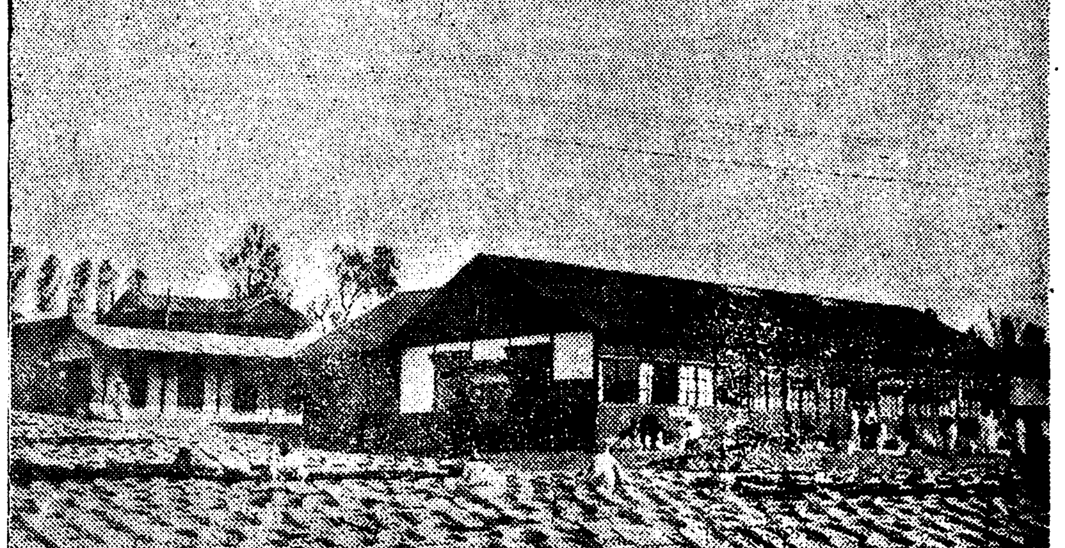

◇……白蔘乾燥場一部

京城府立病院用達

世界的最高級藥

蔘茸トニク

慈善堂製藥株式會社謹製

「蔘茸토닉」은 精液의分泌亢進作用이有하며 强精作用이 有합니다 「蔘茸토닉」을 每日服用하시면 陰萎를 治하고 精力을 强하게하며 夢精、遺精、神經衰弱을 治癒할수잇습니다

世界的高級强壯劑

蔘茸トニク(蔘茸토닉)

醫學博士 玉豊彬

蔘茸토닉은 其組織에잇서서 一般虛弱體質腺病質 神經衰弱症等의 患者에 가장適切하며 其中에도 女子產後 衰弱及 男子生殖腺缺落症狀(生殖器發育不全、勃起力減退、早漏)等에對하야 越等히 他製品을 凌駕하는 効力을 認定하고 本劑의 卓効잇는것을 推奬한다

醫學博士 橋本吉藏

余는 蔘茸토닉을 產婦人科領域에잇서서 適當하다고 認定한 患者에게 試用함을 得한것을 깃뻐하는 同時에 其成績을 公表하야 敢히 本劑를 推奬하는바이다 使用方法은 蔘茸토닉 二十五瓦을 一日量으로하고 水量加하야 百瓦을하야 一日三回分服식혓다

表

病名	服用의時期	服用時患者의狀態	患者數	服用日數	經過
流產	手術後	頭痛의眩暈貧血	三	七日乃至十日	良
子癎	恢復期	衰弱尿量減少心悸亢進浮腫	二	持續中	良
子宮筋腫	手術後	衰弱	一	十二日	良
肺結核妊娠	妊娠後期	不眠衰弱	一	持續中	稍良
妊娠腎臟炎	分娩後	浮腫頭痛	二	十日乃至十四日	良

醫學士 金柱燮

慈善堂製藥株式會社製造의 補血强壯劑 蔘茸토닉을 貧血症、神經衰弱、消化器不良의 病後衰弱患者에게 試驗하야 驚異的治療成績을 보앗스며 從來의 强壯劑에比하야 優秀한効가有함을 推奬하는바이다

男爵 趙重獻

蔘茸토닉을 本人이 服用한바 漢方補劑보다 輕便하고도 効力優秀하며 外國劑强壯劑等에比하야 美味이고도 効力이 迅速한故로 在來의 一般補劑보다 卓越한 効잇合을믿고 널리 諸賢에게 勸하는바이다

蔘茸トニク(蔘茸토닉)適應症

虛弱腺病質의人、貧血及萎黃症의人、手術後失血의人、陰萎、早漏、夢遺等의 生殖器衰弱의人、神經衰弱의人、虛弱姙婦、產後衰弱의人、一般子宮病及ヒステリ의婦人、消化機能不良의人、食慾不振의人、虛弱乳兒、發育不振의小兒、健忘早老의人、肺結核(不足症)、眼精疲勞、心臟衰弱、心臟患弱、重病後耳鳴

本劑推奬한諸名士 (가나다順)

醫學博士 姜日永先生
京城醫專講師 醫學博士 申聖雨先生
京城醫專講師 橋本產婦人科 醫學博士 橋本吉藏先生
醫學博士 玉豊彬先生
醫學士 金能基先生
醫學博士 尹治衡先生
醫學士 金柱燮先生
京城府立醫院產婦人科長 尹泰權先生
京城藥專敎授 藥學士 鄭遂涉先生
頭山滿先生
京城世專講師 醫學士 李世珪先生
代議士 荒川五郞先生
醫學士 李義植先生
子爵 李埼鎔先生
京城醫專助敎授 申龍均先生
男爵 趙重獻先生

世界的最高級藥蔘茸トニク(蔘茸토닉)의特長

一般補劑는 人體의 一部分에만 各各其効力을 奏하나 本劑는 體內諸器官、各組織에 有効하다 一般補劑는 長期間服用하여야되나 本劑는 五百瓦入 一瓶으로 完全히 効果를奏한다。

漢方의 湯藥으로 人蔘十斤을 服用하니보다 本劑一瓶을 服用함이 有効한것은 動物試驗에 判明되여잇다 本劑는 莫大한 研究費로 漢方劑의 有効成分만을 빼내는데 成功하엿고 湯藥을 만들때 高熱에 分解되는成分도 그全部를 抽出하엿다。

一般補劑는 苦味인것이 普通이나 蔘茸토닉은 美味이고 人蔘香이 强烈하야 老人、小兒도 깃버服用한다。

本劑를 服用한즉 消化가 잘되고 氣分이 爽快하야짐으로 本劑의 効力이 顯著함을알다。

本劑의特長

蔘茸トニク(蔘茸토닉)의組成

本劑는 朝鮮傳來의 人蔘과 鹿茸及 羚羊角의 有効成分을 主劑로하고 이에 다시 高級營養素 비타민、구아야콜、造血素等을 配合한것으로 實로 諸種病에 偉効잇는 高貴藥입니다 一回十瓦式 一日三回服用하시면 一般衰弱患者에게 偉大한 効果가잇습니다

注意——「蔘、トニク 慈善堂製藥株式會社 十四字를注意하시요 各地有名藥房에서 販賣하오나 品切되엿때는 類似藥을 사지마시고 本社로直接下命하시요

(說明册子呈進)

藥價 五百瓦入(約一個月分) 五圓
二百五十瓦入(約半月分) 二圓八十錢
先金送料不要代金引換送料五十二錢

京城鍾路三丁目
製造發賣元 慈善堂製藥株式會社
電話光化門二一三五番 振替京城一一九〇七番 弘善堂電話光化門二〇四號

京城本町四丁目 代理店 木村藥房 電話本(2)五〇二〇番 振替京城四〇五七〇番

뒤의『안가픔』보다 먼저『유혹』의경게

부인을보호하는법률은잇지만 피해자의뒤일은맥낭

불시바람에 나붓거리는 치마스자락은 매만지기가 헐지오만은 불시바람에 들뜨는 초정은 가라안치기가 어렵습니다. 더구나 남의 약점만을 노리는 유혹의 손이 아롱가로 막아 놋는다면 눈에 보이는것이 업시 고만 미처다시피 됩니다. 그것이 불시바람의 죄오릿가? 사람의 죄오릿가? 하여든 유혹이 무섭고 유혹이 두렵고 유혹이 겁납니다. 만일에 유혹만업더라도 우리의 가엽슨부녀자들을 비참한 운명으로부터 좀더 구조할수잇슬지 모릅니다. 왜 당당한 현대의 법률을 가지고서 유혹의 악마들을 처분하지 못 하느냐고요? 유혹되기전의 예방은 법률로서 좀 곤난하고유혹되온의 처분은 이미때늣습니다.

경찰범처벌규칙(警察犯處罰規則)중에는 공연히 남의 신변을 막아서거나 또는 조차다니는 자에게 대하야삼십원미만의 구류(拘留)나 이십원미만의 과료(科料)로처벌한다는 조문이 잇습니다 이것을 억지로 말한다면부인네를 유혹하는데 대하야서도 어느 정도의 예방을 위한것이라고 볼수 잇습니다. 그러나 쓸대업시 지근더거리고 몰아다니는 불량청년들을 처벌하는데는 유효할찌 몰라도 그 이외에는 아모 소용이 업습니다 유혹이라는것은 본래부터 그러케 명료한 것도 아니요 또 그러케 졸렬한 것도 아닌만큼 그러한 간단한 법률로서는 굴레를 쓰이지못합니다. 그러니까 거긔는법률이 미치지 못 하는 구석이 을씨다. 각자 자신이 주의하야 예방하는수밖게는 더다른 도리가 업습니다

×

그러면 이미 유혹된 이후 그것을 처분하는 법률은 과연 어떠습니까? 그여시 상식으로라도 알어 두는것이 필요치 안켓습니까? 형법 제이백이십오조(刑法第二百二十五條)로 약취유괴죄(略取誘拐罪)에 대한것이 잇스나 략취는 폭행이나 협박으로 강제하는것을 이름이요 유괴는 곳 유혹입니다 즉 영리나 음난한 일이나 결혼의 목적으로서 남을략취커나 유괴하면 일년이상 십년이하 증역(懲役)에 처한다고 하엿습니다. 그 법률의 조문으로 보아서 유혹에도 영리를 위주한것 결혼을 위주한것 또 음난한 일을 위주한것등 세가지의 구별이잇습니다. 그중 영리를 위주한 것이란 (賣淫)이나 유곽가튼데 제마음대로 돈을받고 판다든지 또는 어떤일에나 제이익을 위하야 피어시키는 동사라든지를 가르치는것이요 결혼을 위주한것이란 제가 재산이 잇는것처럼 지위가 잇는것처럼 거짓말로 속이여서 저와 결혼하는 것을 가르치는것입니다.

×

그러나 이러한 법률이 잇다손 치더라도 유혹당한 부녀자로서 얼마나 그법률에의지하야 안가픔을 하느냐가 문제요 또 그런 법률로서 안가픔을 한다손 치더라도자긔몸이 어떠케 되느냐가문제입니다. 한번 유혹의 손아귀에 들어노흐면 빠저나오기도 좀처럼 용이치 안커니와 빠저 나온다니 사회나 가정이나 벌서 버린계집 더러운 계집으로 손까락질을 하야 넓으다 넓은이세상에서도 갈곳이업시 됩니다. 그러니까 그저 제자신이 남의 속임이라든지 남의 꾀임을 잘 알아 차리어서 거긔 빠지지 안토록 하여야 합니다. 그러고 한번유혹을 당하얏기든 부끄러움을 무릅스고 서라도 법률에 호소하야 그자들을 단연히 처치하도록 하여야 합니다

學校通信簿 ③

신체검사란에대한 리해와주의

城大小兒科硏究室 李聖鳳

또 결핵에 걸리기쉬운 체질은 흉곽이 편평(扁平)하고 세장한 고로 흉곽이 너머 세장한것은 재미업습니다.

二、영양(榮養)

신체검사중에는 제이로『영양』이잇습니다. 이것은 극히 막연한것입니다 엄밀하게 말슴하면 피부의 빗과 섬유, 근육의상태 발육의상태 피하지방(皮下脂肪)상태의발달과 그긴장의정도 또그외에 골의발육여하등에 판게되므로 그러케 간단히 평할수업습니다 그러므로 신체검사중에영양이 甲乙丙하는것은 대체에지내지 못하며 이런영양상태의 비판에대해서는전부터 의학상으로 보는방법이 여럿잇습니다 그러므로 더 분명하게 영양상태를 검사하게 그러고 명확한표준을 어드랴는 요구가잇습니다. 물론 신장으로써체중을제한 수자도 발육과영양상태를 감별하는 한방법입니다 독일의피루케늬교수가튼이는 새로운 법수를세워서 아히의영양상태를 비판하려고 합니다 문부성의것은 한문적이 아니므로 단지대체의 영양의 비판에 불과합니다 그러나 이것으로도 영양이 조흔지 나쁜지는 대개알게됩니다.

三、척주(脊柱)

제상에는『척주가엇습니다. 척주는 두말할것업시 바른것이 조흐며 부정(不正) 특히 우완좌완(右彎左彎)이던지 전완후완(前彎後彎)은 조치못합니다

다음은 시력(視力)색신(色神), 안질(眼疾)이 잇는데 시력은 근시(近視)원시(遠視)등을 구별합니다. 그중 제일만흔것은 근시(近視)인데 조선에는 근시가 점점느려가는형상입니다. 이것은 통계의 힘을 빌지안코라도 거리에다니는 학생들보면 메마다 안경사용하는 명이 증가하고 점차 근시와가트는 흔들는안에서 책을보던지 후누어서 보던지 또후 고개를너머 숙이고 보면 근시되기 쉬우며 [illegible] 것을 보는때문입니다 즉 눈의 피로와절피한데 다시 말슴드리면 인쇄물이 선명치못하고 조명(照明)[illegible]

페병과륵막염

問 금번이십삼세남자인데 근년부터 폐가약하야 몃도나고담도나다 경하야 소화불량등도 잇습니다 약삼개월전부터는 륵막염(肋膜炎)이 발생하얏습니다 [illegible] 병명과요양의주의를 가르처 주시고 운동은 무방하겟습니까 (시외 고민생)

答 일광까지하시엿다고요 병명은 당신이 말한바와갓습니다 음식의주의는 영양가치가 만흔것 즉 우유, 빠타, 계란등 기타소화되기쉬운것을 자시게하십시요 운동은 신열이완전히업스면 산보가튼정도로 하여보십시요 신열이잇스면 안정케함이조흡니다 (大學病院伊藤內科 朴[illegible])

幼稚園巡禮記 ⑨

麻浦幼稚園

비오고 개인마당안에 나무입 꼿입 다함께 새롭고 맑고 푸롭니다 압호로 한강의 한줄기물이 어제밤 비에 누러케 파도를 이르키고 잇습니다 밤섬도 뵈이고 그섬을 돌녀싼 포푸라도 유난스레 명랑해뵈입니다 아히들이 노래시간이 끗나자 마당에뛰여나와 서로 손에 손을 잡고 먼저시간에 배운노래를 부릅니다 아가는 울든는 조선의꽃 아가는 귀여운 조선의꽃 정말 그들은 조선의 꼬치라고 새삼스레 느껴젓습니다 원아들은 삼십오명인데 선생님은 조정히씨 한분뿐이십니다 풍금을 치시다가도 아히들이 바르닷지안흐면 선생님은 풍금 치시든것을 중지하시고 아히들과 함께 뛰고 노래하고하신답니다 교통이 불편하고 멀어서 실습생들도 못간다고합니다

西大門幼稚園

이유치원은 본래 서대문예배당을 빌어가지고 하다가원아가 만허지고 유치원이 점점 번성하게됨에따라 독립문쪽 좀더조용한데를 차저 새집을짓고 옮앗다고합니다 새집이라 그런지 안이나 밖이나 모다 깨끗하고 잘정돈되엇습니다 원아는 칠십오명이고 선생님은 두분이십니다 한분선생님이 풍금을 치시고 로춘영 선생님은 원아들과 함께 노래를 부르시고 율동을하십니다. 원래동하시기로 일홈놉흔신분이시니 아히들이나 마찬가지로 가볍웁게 몸을 울죽이십니다 더구나 『옥토키』노래『달팽이』 노래를 부르시며 유히하시는데 선생님이나 아히들이나 똑가티 토끼의 형상을 하고 달팽이의 흉내를 내시겟지요.

사진―상은마포유치원, 하는 서대문유치원

우리차지

집에서 기르는 물오리
는 아주 게름뱅인가봐
우는 소리는『꽥꽥꽥』
아주 듯기실치.
잘 나르지두 못하면서
물에서는 잘 떠다니드
라.
물오리야
꽥꽥꽥!

(글쓴사람 류순실)

童話 포수의아들 (三)

金哲洙

이것을보신 님금님은 넘우도 분하고 왕자님이 불상하야 이룰가시며 호령 햇습니다 『저칼을배여든놈을 쏘아죽일 군사는업느냐?』하고 주위를돌라보앗습니다 그러나 어느군사하나 나서는군사라고는 업섯습니다 그것도그럴것이 원체 하늘에다올듯한 농혼탑꼭대이요 또 아모리활을 잘쏜대도 잘못하면 왕자님을 쏘지도 알수업슴으로 누구하나선듯나서지못한것입니다

그때도적의 성가운데서 화살에끼여 편지한장이 날러왓습니다 임금님은 그편지를 읽으시드니 그만두손을 불으를떨며 탑우에왕자님만 번―히치여다 보앗습니다 그편지에는 님금님이 저이들에게 항복하야 님금님의나라를 절반저이들에게 주겟다는 다짐을써서 보내면 왕자님을 살려주고 그러치안흐면 죽여버리겟다는말이엿습니다 그리고 내일 점심때까지 회답을 하라고 햇습니다

님금님은 겨레신하들을 돌아보앗습니다 그러나 신하들도엇지할수업섯습니다 그러면도적들은 두말업시왕자님을 죽일테고 항복하자니 그것도할수업고 다못 왕자님을 바라만볼 뿐이엿습니다 그것은남은 돌아가되엇습니다 회답할시간이되엿습니다

신하들은 님금님께 항복하자고권햇습니다 그것은모도 왕자님을 살리라는 생각이엿습니다 그러나 님금님께서는 아모대답도 업섯습니다 그것은 도적의군사에게 항복하면 왕자님은살리겟지만 이나라의절반을 도적들에게 떼여주지안코는 안될것을 근심한때문이엿습니다

님금님은 가만히 눈을감엇습니다 그랫드니 왕자님이 그 사리가튼손을버리고 아버지 살려주오하며 달녀드는형상이 보엿습니다 님금님은 눈물을흘리엇습니다

그때 또다시 도적의성안에서 화살에끼여 편지가날러왓습니다 『언제까지 회답이업는것을보니 너이들이 항복하기싫은모양이니 그러면 약속과같이 너의왕자를 죽이겟스니 그리알어라 그러나 아직얼마동안더시간을 주겟스니 잘생각하여 항복하여라 우리가 봄을 세번질때까지 항복지안흐면 그때는 더두말업시 너의왕자를 죽이겟스니 그리 알어라』 이런편지엿습니다

明暗【十】

玄卿駿 作 金[illegible] 畫

달빗조차 안개에 가리워 우수하게 비치는 불빛은 그윽히 깁허가고잇는때 언덕우에가를―하게 그려진 부유스럼한 들의 그림자는 고요한 밤의정적에 도취된듯 어느때까지던지 움직일줄을 몰낫다 오마치 명원을 상징하는 거룩한 그림과도 가티……

마음에서는 희미한 불빗치지친듯이 깜빡깜빡 조을고 잇섯고, 무엇에 놀낫는지 개짓는 소리조차 희엽시 들여온다.

『그럼 판규씨는 압흐로 어떠케 하실 작정입니까?』

하고 오래동안의 침묵을 먼저 깨트리는것은 경숙이엿다.

『머 별루 작정이 업습니다』

판규의 대답은 간드러진 녀자의 물음에 대하야 얼마간좀 무뚝뚝한것 가티다.

『작정이 업다니요? 그러리가 잇나요? 아마 저가튼 게집에에게는 말슴하실 필요를 느기시지안는 모양이지요』

『천만에』

하고 판규는 사뭇 놀난어조로 당황하게 부인하엿다.

『그럼 웨 말슴하시잔허요?』

경숙이는 살짝 우스며 판규의 얼골을 처다보앗다.

『글세올시다. 머 아직 이러타한 작정을 세워보지은 업는데요』

『머 벌서 다세워노시구두요』

『아―니 정말 업습니다』

둘사이에는 잠깐동안 다시금 침묵이 흘럿다.

그러다가 경숙이는 판규의표정을 살피며 나직한 한숨까지 지은후

『저는 참말 이대루는 못견듸겟서요. 어떠케 해서던지 다시 서울로 가야지, 이런 농촌에서 매알 아―무 하는일업시 그저 멀정하게 지나지는 못하겟서요』

하고 판규의 동의를 어드려는 듯이 그의얼골을 빤―히 처다 보앗다.

『웨요? 서울이나 농촌이나 일하는 데는 다―마찬가지지요……허지만 서울가는것두 납부지는안켓지요』

하는 판규의 말소리에는 넘어나 열이 업는것가탓다.

『농촌서두 얼마던지 일한다지만 사실 저안테는 농촌이란요만치도 인연이 업는것가터요』

하고 그는 얼마간 추운듯 몸을 웅숭그리며 저고리섭을 염어노핫다.

그러고는 집안사정이며 아버지가 시집을 강권하는 이예기며 여러가지 이예기를 저혼자 지걸엿다.

판규는 무관심하게 들으면서 그의 지나간일과 서울이라던지 환경에 대하야 곰곰히 생각하엿다.

경숙이! 그는 지금 마을에서 내로라고 뽐내는 박서방의 외딸이엿다.

박서방은 약삼십년전에 어듸서 왓는지 뜨내기루 이지방에 떠돌아온후로 여러가지 방면에 활동한결과 지금은 논지만 하더라도 십여만평이나 잡고 근방재정권은 전부 자긔의 손아귀에 너코 흔드는 부자엿다.

그런데 그의 무남독녀로 태워난 경숙이는 지방에서 소학교를 졸업한후 서울가서 어느 녀학교에 몃해간 다니다가 그만 무슨 사건으로 일년이상이나 해비업는집에서 고생하다가 지금은 집에와서 정양하고잇는 방년 열아홉의 처녀엿다.

그러므로 그는 지방에서는 가장 진보적 지식계급에 속하는 녀성이라고 볼수가 잇섯다. 또한 자긔역시 그러케 자처하고 잇섯든것이다.

그래서 그는 은근히 판규의 사상에 공명하며 그를 사모하기까지 하엿든것이다.

그러나 판규는 판규로서 또한 경숙이를 보는 자긔의 관찰을 달니하엿다.

아모리 경숙의 기분이 씩씩하고 진보적이라지만 아직도그것은 기분적이여서 그의태도에는 부자집 딸내가 잣북 떠돌고 녀학생의 애티가 그대로남어잇섯다 그러기에 판규는 그를 볼때에 도저히 자긔와의머리속에 수업시 떠올우는 그러한 녀성들과가티 볼수는 업섯다.

경숙이는 넘우나 오래동안말업시 우두머―니 안저잇는 판규의모양이 이상하여서 얼마간 근심스러운 표정을 지으며

『왤 그러케 생각하세요?』

하고 부드럽게 물엇다.

『아니 별루 생각하는거 업서요, 자 그럼 내려갈까요? 넘우 늣즈면 댁에서 걱정하실텐데』

하며 판규는 당황하게 일어섯다.

경숙이는 아모말도업시 원망스러운눈으로 처다보다가 그마헙업시 따라일어섯다.

家庭醫藥

튼튼한애기를낫는 母體의基礎工事

我國의乳幼兒死亡率이노픈것은母體의榮養不良이主因

解産 時에 日本婦人은他界各國女性에比하야 가장忍耐性이만타는 名譽를갓고 잇지만 그反面에姙産婦의榮養上 注意가充分이업서서乳幼兒死亡率이노픈것도注目되여잇습니다

그一例로서 最近大阪市衛生試驗場下田博士發表에 依하면 大阪市內에 어머니들은六十%以上이榮養不足에걸려서 醫學的으로 보아 참으로健康한母親은二十%도못된다 고합니다 그다음 乳兒의死亡率은 百人中二十人이라는 高率로이것은榮養이不足한 母親으로부터 弱한어린애가 出生하야 榮養不良의 授乳로점점 弱해지는故로 虛弱兒童으로서成長하는것은 當然한일이라고하엿습니다

그러면强한幼兒를 出生하는母體의 基礎工事는 어떠케하면조흘가?

榮養 그러자면무엇보다도 姙婦의 榮養이 問題입니다 例를들면 鑛類(鑛物質)와 비타민과는 그두關門이라고도할수잇는데 胎兒發育에가장 必要한것은 칼시옴 燐, 鐵等의 鑛物質로特히母體의칼시옴은 幼兒의骨骼과齒牙가되고 또解産時에는子宮壁에 칼시옴이 必要한同時에 出血時에 그것을 凝固케하랴면 또칼시옴이 必要합니다 다음에 비타민이 缺乏하면 出生한어린애에게 여러가지 病이 생깁니다 비타민B가 母體에不足하면乳兒脚氣를 誘發식히는것은 누구나 다알려라고 생각하지만 最近의醫科學에서는

早産 或은流産의 重大한 原因으로써 비타민 缺乏症을들고잇고 早産하는 姙婦에게其後繼續하야 每日비타민 B를 多量으로주어서 姙婦의早産防止에 成功하엿습니다

그런故로 强한幼兒를 出生할라고하는 母體에는 이런不足한 榮養素를 補給치안허서는 아니되는데 『錠劑わかもと』 中에는前記한胎兒의 成長素라고도 할수잇는칼시옴·燐·鐵等의鑛物質及生物藥中 가장豐富하다고하는 비타민B를 비롯하야 A·D·E와입덧姙娠을防止함에 有効한 ヂッコキニン等이綜合的으로 包含되여잇습니다

또『錠劑わかもと』中에는 其外에도十數種의 活性酵素가包含되여잇서서 障碍되기쉬운 姙娠中에 胃腸과腎臟의機能을 强하게하고 衰弱을 防止하는故로 母體는 自然과健康에惠澤을 입어 튼튼한幼兒를 安産 할수가잇습니다

부스름으로煩悶하는애

乳幼兒의때가중키거나 귀의後部、股、腋下에서진물이흐르거나 皮膚에 濕疹이생기는것은 體內에毒이 잇는까닭이라고 생각하지 안는것은 [illegible]이라고 고하는. [illegible]이잇습니다 外部手當도必要하지마는 根本부터 原因的治療를[illegible]하는것이 一層더必要한데『錠劑わかもと』를 常用식혀榮養을完全케하면 [illegible]히 有効합니다

또 이러한어린애에는消化器가弱하고 下痢와便秘가많은고로이 意味에잇서서도『錠劑わかもと』의 服用은極히適切한것입니다

母乳를먹어도 살찌지안는幼兒

顯微鏡下에乳汁

分娩後十二時間으로二十四時間假量後에처음으로나오는 母乳를初乳라고하는데큰乳球를包含하고잇습니다. 其後에나오는것을成乳라고합니다 (上圖는初乳로써큰粟實狀의것은初乳球他는모도가脂肪입니다下圖는成乳로서이것은모ー도가脂肪球입니다)

幼兒病에는 胃腸가弱해지던가 그局部局部의病도잇지만 其中에는 어데가 조치안흔것이잇서서 무래도便이치안흔것이잇습니다. 이것은 幼兒身體의 新陳代謝機能을 障碍하는 一種의 全身病이라고도할수잇는것으로幼兒는不知中에 衰弱하야發育이中止하여버립니다

그러한病은 最近相當히硏究되여그原因도現在下痢症과榮養變調를들나노아 생각할수가잇습니다

下痢에依한榮養障碍

의原因은母乳의過飮·變敗한 牛乳든가 普通食餌라도 脂肪과含水炭素의만흔것을 過食한때에생기는것으로症狀은輕한熱이 잇고젖빠는것이조치안허서 먹고도곳吐하여버리지만大槪는 下痢가問題가됩니다. 便은不消化便으로 배부르고便의回數도만하저서 注意치안흐면慢性이되여 回復할수업게되는일도잇습니다

食餌性中毒

이것은 消化不良의幼兒에게만 主로잇는것이고 가장顯著한 特徵은 呼吸의狀態로 中毒性呼吸이라고해서 深呼吸을합니다.

비타민缺乏으로오는病

營養障碍라고해서 重湯과米, 麥粉等만으로 幼兒를기르면 一種의病이생깁니다 多少脚氣와類似하야白米病과 同型으로 이意味로學者間에는 비타민缺乏症―卽 白米를 偏食하기때문에 생기는 病이라고 主張하고잇습니다.

此等모든것은 母乳의 種類性質分量等의 關係가만하서한 食物을加減하고 또 改良함으로서 어떤程度까지 그症狀을輕히 할수가잇지만 그것만으로서는 幼兒의榮養障碍를 除去하기어렵여서는먼저 根本的으로 幼兒의 胃腸을 健全히하고 營養업는榮養物을攝取하는것입니다. 이러한 意味에잇서서『錠劑わかもと』는 下痢하기수운幼兒와 食餌性中毒의幼兒, 비타민이缺乏한 幼兒에게 極히適當합니다그것은『錠劑わかもと』의 主菌헤ー예中에白米食의缺乏을 補充하야 胃腸의 機能을昂進식히는 비타민B를비롯하야 幼兒의抵抗力을 强하게 하고 發育을助成식히는 榮養素와諸胃腸의機能을 活潑하게하는 各種活性酵素가거이 全部網羅되여잇스므로乳를 아무리주더래도 살이찌지안는것은 全身으로榮養이障碍되여잇는 幼兒에게이것을 服用식히면衰弱하여잇든 胃腸이 튼튼하게되여 消化不良과下痢가 全治되고 榮養이充實하야 健全한發育을보게됩니다

그러고『錠劑わかもと』는 東京芝公園大門際、わかもと本舖 榮養と育兒の會(振替東京一七○○番)에서 三百錠入、千錠入二圓; 一日代는五六錢(小兒에는 一日三錢)에 不過하는廉價로發賣中, 近來에發價賣利用하야效果에疑問되는類似藥(藥名, 商品이다)을勸하는 藥店도잇스니 注意하십시오.

綠便때문에 衰弱하여진愛兒

(長野) 三浦 浩

昨年五月에 出生한 三男의 便이 조치안허 母乳에 비타민 B가缺乏되여잇던가 綠色의便을 每日五六回나하는故로 大端히 憂慮하고잇섯습니다.

醫師의服藥도하엿지만 中止하니까 또나빠지는 故로 어떠케될것인가 大端히근심하고잇섯습니다 至今은미련하엿다고생각하지만 長男次男두애가다어릴때 便이나빠서퍽衰弱하엿섯지만『錠劑わかもと』를 服用하야 近頃에는 모도가튼튼해저서 참으로『錠劑わかもと』에 感謝하면서아직까지도 繼續服用中인데 어쩌서三男에게는 服用식히지안엇든가하고 곳 錠을 粉으로만드러 먹여습니다.

그때는 便이조치안튼것이 二三日만에 조와저서 새로운 感謝의 생각이 [illegible] 더욱 便이 조와저서 어쩌기뻣지 오직感謝할뿐입니다(投書)

無代進呈

여러가지興味잇는 內容과醫學、育兒의知識을滿載한月刊誌『榮養と育兒』를全國數百의著名藥店에서無代進呈하고잇슴으로 近處藥店에請求하십시요

藥店에 는目下最新榮養と育兒를 無數散布하여드립니다 詳細는 東京芝公園『榮養と育兒社』에照會하십시오

北國春信

꿈자취를차저 鎭江山公園에

● 湖岩

겨울은 삭마, 어름은 매력으로 이름놉흔 鴨綠江은 어듸까지로 맥[illegible]한 詩的情趣그대로다。이편에는 新義州、저편에는 安東縣、이들을 하나로 連結한 三千九十八呎의 大鐵橋는 鴨江中心에 [illegible]이잇는 天險을 咫尺으로 맨들고 말엇스니 近代科學의 威力도 어지간하다 人文은 自然을 征服함에 依하야 發展하게 되는바나 同時에 科學이 詩的領域을 侵蝕하게되는것도 또한 가리울수 업는 事實이다 鴨江鐵橋만이어찌 [illegible]하게버서낫들어드라 新義州에 잇는동안에 一日은 [illegible]氏와 [illegible]로 二人끼리 自動車를 모라 鐵橋를 건너서 安東縣 鎭江山公園에 올라갓다 同公園은 滿洲八景中에 第一로 꼽히는 名勝이라다 우리眼目에는 그리 훌륭하게 비치지는 아니하나 數十年前의 [illegible]松은 이미크게 자라여 鬱蒼한 樹林을 일우고 [illegible]의花卉와 [illegible]地의 芳草와 幽[illegible]方[illegible]이잇고 [illegible]小[illegible]가 잇서서 자못 人工의 美를加하엿스나

그러나 人工의 美보담도 이公園의 [illegible]은 [illegible]한 [illegible]의 風物을 한눈아래 거둘에잇다 하겟다 일즉 [illegible]이 일어나면 그해가을인가 내가 [illegible]으로 [illegible] 흔히 이 鎭江山公園에 [illegible]을 끌고와서 [illegible] 一日은 小[illegible]의 [illegible]을 듯고 [illegible]이란 日本內地의 老[illegible]을 차젓다 그는 본래 京都 [illegible]의 [illegible]로 鎭江山에 來往하야 [illegible]하든바 朝鮮靑年인내가 차저간것을 보고매우 반갑게 마자주엇다 나는 異鄕에서 知己를 맛난드시 크게 慰安이되어 이로부터 每日[illegible]하야 반드시그를 鎭江山에 차저가 佛敎의妙法을 들엇다 至今까지 내記憶에 남아잇는것은그가한번은 漢詩를 지엇는데 [illegible]句에 감우되

[illegible]海[illegible]、自笑[illegible]林鳥[illegible]晨。

여기[illegible]하야 나도무엇이라고 [illegible]答하기는하엿건만 생각이 나지안는다 己未以後에 내가安東縣을갓슬때일부러 이鎭江山에 그를 차저갓더니 京都에 도라가고말앗스므로 매우 서운 하엿섯다 그後에도 鎭江山에 오기만하면 먼저 생각키는것은 [illegible]花아래 [illegible]가 淸高하게되 [illegible]老[illegible] 그사람이다 이날金[illegible]氏와 함께 鎭江山에 올라슬때도 그의 잇든 [illegible]한 [illegible]子를 바라고하잇는안 [illegible]然自失하엿섯다 月[illegible]는 맑듯하나 바람이 불므로 우리두사람은 公園을 내려와서 水利組合에잇는 李[illegible]를 맛내여 安東市街를 馬車로一巡하야 [illegible]잇는 元寶山까지登[illegible]하엿다 도라오는길에 鴨江春에서 [illegible]의 晩餐에 배를 불키고 旣往에 흔히 잇든 米國[illegible]인 『와러맨』이란 萬年筆을 하나 사볼가하야 萬年筆商店을 개

모조리 [illegible]엇스나 아주 [illegible]이 되고말엇스므로 [illegible]히 살수가 업섯다 萬年筆만이 아니라 中國비단도 [illegible]의 [illegible] 아주 [illegible]이되고 日本비단을 新義州에 와서 사가게된 形[illegible]인즉 그他[illegible]는 어로써 推[illegible]할것이다 中國南方과 去來하든 巨商大賈는 門을 닷치고 어대로 가버린 모양인데 [illegible]의 實現하는 一幕을 安東縣에서 가장 잘 [illegible]取할수 잇다 오늘날에 와서는 安東縣이 도리혀 新義州의 支配를 밧게쯤 되엇도 [illegible]治의背景을 떠난 [illegible]로는 當然히名物인 各種[illegible]가튼것도 數年前에 比하야 거의二三割이 [illegible]貴하게되엇고 日用物品이 어떤것은 新義州보담 비싸게되엿다 그러나 安東縣과 新義州에서가장 低廉한것은 人力車이니 一二十錢이면 넉근히 갓다와다할수잇다

★文壇偶感★

戶籍업는外國文學研究家

(二) 崔載瑞

그러나 나오고 보다 文壇이란 野人의 世界라 비위에 맛지안흘때 떠러 서로지고 때리는바람에 무서운 생각부터 압선다。그는 一時 謀身을 圖謀한다。或은 學校로 或은 新聞社로ㅡ이避難所에서 틈만엿보고잇다가 外國作家가 하나죽으면 **猛**虎飛林格으로 出現하야 文壇進出을 宣言한다。文壇國에 自由移民이 이러케해서 또하나 늘게되다。

學會압로 昨年가을에 東京갓슬때 나는 [illegible] 阿部知二氏를만나보앗다。朝鮮文壇의이야기가나자 그特色이무엇이냐고뭇기에 나는 朝鮮文壇에잇서서 新聞이 第一義的重要性을 가지고잇는點과 外國文學硏究家가 文壇表面에나타나서 重要한 役割을보고잇는點을指摘하얏다。이에對하야 그의對答은—朝鮮이文化的으로過渡期에잇는以上 第一의 **特**色은 할수업는일일것이다。그리고第二點은 大端히반가운일이아니라? 日本과가티 外國文學硏究가 [illegible]히官學化하야버리고 他面에잇서서 文壇에 菊池寬式文學이 徹底히普及되고말면 文學은더以上知的으로 健實한 發達을 할餘地가 업서진다。多幸히朝鮮선 젊은外國文學硏究家들이 文壇과接觸을 가지고活動한다니 自己는만흔期待를가진다ㅡ大綱이러한 內容이엿다。나는이말에同意하면서도大端히거북하엿다。그리고 이젊은 主知主義者가擁護하는 日本의現象을 도리혀부러워하얏다。웨그러냐하면 日本의文壇人들에 判然한戶籍이잇는것과 마찬가지로 外國文學硏究家에도 判然한 戶籍이잇스니가。果然日本의 外國文學硏究家들이 文壇과接觸치안는다는것은 確實히不幸한일이다。그러나 적어도 그들은 그들의立場을가지고잇다。이立場에서 文壇과接觸한은 努力의問題이다。그들에 必要한것은 各各自己네의立場을가지자는것을서로 [illegible]하는 一種의 [illegible]手形交換所이다。

그러나 이社會에잇서서 **外**國文學硏究는 戶籍이 업다。그럼에도不拘하고 外國文學硏究家는 文壇에잇서서 너무도優勢하다。그結果는 外國文學의 消化不良症이다。外國文學은 紹介만되엿지 한아도消化되지는안는다。時間과努力과 조히와잉크의 [illegible]를보는지게는所以다。이亦 朝鮮 過渡的現象의 하나이라고집어치운다면 그만이지만 이것은 우리가 着實히 생각하여야할問題이다。海外文學이 올으니 글으니하고 甲論乙駁하는 새에서도 外國文學은 必至의 勢力으로밀려드러온다。그리고 이것은 將來에잇서 더욱더욱 激烈하야 질傾向에잇다。그러면 깃것輸入되는 外國文學으로하여금 우리 文壇에 열매를지게하는것이 合理的이아닐까。

어려케생각할때에우리는무엇보다도 外國文學硏究機關의必要를 늣긴다。外國文學硏究家는文壇을 [illegible]할것을생각하기前에 自己自身의戶籍을 가저야할것이다。이것은 實際에잇서선 自己自身의 **文**學體系를 가질것을意味한다。體系가 업시 百의作家와 千의理論을紹介한다할지라도 그것은亦是 外國文壇의 消息을傳함에 不過하지 文壇에寄與는될수업다。外國文學은 統一된體系를 가지고서만 文壇에寄與할수잇다。그러나 外國文學硏究의獨自한 戶籍을 가진다는것은 個個의 硏究家의 才質이나 誠意로만은 [illegible]지 못할일이다 무엇보다도 거기엔 硏究機關이 必要할것이다 硏究家의 生活保障 까지는 하야 줄지언정 不絕히 硏究心을 刺戟하고 그硏究의 結果를 鑑賞하야 줄만한 團體가 必要하다。이것은다만 外國文學硏究家에게만 必要한것이아니라 우리文壇의 健實한發達을 爲하야서도 百年之計라고 생각한다。

文學閑談集 (五)

文學과不道德 (下)

白鐵

『여러분은 不道德과 惡魔와淫慾과 本能을 信賴합니까?』이러케 앙케에트를 提出할때에『勿論 信賴합니다!』라고 **大膽**히 對答할분이 우리들의 文人中에 멧사람이될까? 勿論多部分은 그對答을躊躇하든가 否認하리라고 생각한다! 왜 그러냐하면 우리들의大部分의 作家는 언제나 惡魔의 誘惑에서 自身을 직히는것을 善良한 作家로서의 唯一한 資格으로 생각하고잇는 까닭이다! 나는 月前 某批評人이 李孝石氏의 『粉女』에 對하야 그것이 너무 淫慾的!이라고 하는 批評句節을 읽으면서 이러한批評만치 우리들의 創作을 도리혀 俗化식히는것은 업다!고 慨歎한일이 잇스며、또한 요즘에와서 歌人安基永에 對하야 基督敎側의 牧師와 信者들을 中心으로 지여저잇는 社會的분위기 만치 나를 憤慨식힌것은 업다 이러한 不純한 氣候가운데서 文學의꼿은 永遠히 滿開되기를바랄수업는 까닭이다!

文學이란 그와反對로 前項에서 暗示한바와가티 惡魔에서부터 自身을 警戒하는것이아니고 도리혀 惡魔를 信賴하고 그것과 協力하고 同居하는 길은 血族의 關係에 잇는것이다 惡魔의 協力이 업시는 **眞實**한 文學은 誕生되지 못하며 惡魔가 文學의 說敎에 參加를 拒絕할때에 文學者의 熱辯은 中斷되고 마는것이다 基督敎的으로 보면 人間의 三慾『色의慾心、肉體의慾心、生命의慾心』는 容認할수업는 세가지 邪慾일는지모르나 文學的으로보면 人間性格에잇서 이三慾만치 興味잇는것은 업다! 同時에 그三慾을 文學的으로 追求해가는것은 文學的으로는 훌륭한 善이다! 그런까닭에 어떤文學者는 記錄하고잇다『이天使는 지금은 한惡魔로 되여잇는데 나의 가장 친한동무다…!우리들은 地獄 또는 惡魔라는意味에서 두사람이 함께 聖書를 읽고잇는셈이다!』라고 近代文學 特히浪漫派文學以來로文學은 美에서醜에까지 題材를擴張하얏다면 以來 文學의性格은 聖人에게 惡魔에게로 그中心이 옴겨젓다고 볼수잇는것이다 우리들은 近代巨匠의 어느作品가운데서도 作家가 惡과不道德과 惡魔와協力하고잇는事實을 一一히 描寫할수잇스나 그중에서도 가장 徹底히 **協力** 하고잇는 作家는 巨人『도스토이엡스키이』이엇다『美란는것은 얼마나 널코 무섭은것일까?』라고『드미트리·카라마조흐』는 말한다!『惡魔와 神과 交戰하는것은 그곳이다 그리고 그戰場은 人間의 마음이다!』人間의 마음이란 말듯이 聖者일理는 萬無하다! 聖者아닌곳에 도리혀 人間的인것이잇다! 따라서 亦是 그곳에 眞實한 文學的인것이잇다 또한『블레이크』의 말과가티『밀톤』이神과 天使를 노래할때에는 마음데로 붓이 움즉혀지지안코代身에 惡魔와 地獄을 그릴때에는 말할수업시 自由롭다!』고 指摘한것도 詩人의 참된 告白이어데 잇는가를 스스로 說明해주고잇는 事實이라고 보히진다! 『소원이시면 惡魔는 빼여버리지다!』라고 무러보는 下僕에대하야 主人은 다음과가티 대답한다!『장곳이과가티 가을때까지 惡魔도 길너두기로하자!』

하나 다시도스토이엡스키이인는 惡魔에대하야 이런 見解를 가지고잇섯다—가사로 人間全體가 惡魔의 住宅으로 되여잇슬지라도 그人間이 惡魔와 同棲하고 잇는것은 그 **人間** 이 劣等인까닭이 아니고 도리혀 人間의 最高眞誠에 屬한것이다!라고。이見解는 結局 그의 作品을 通하야서는 다음[illegible]가튼데 나타나잇는것이아닐까?

[illegible]압에서『라스코-오리니콥흐』는 말하고 잇다…내가 提唱한것은 正直히 말하면 이러습니다—超人은 自己의良心에대하야 어떠障害를 뛰여넘을것을 스스로 許諾할 權利를 갓고잇다는것입니다……』말할것도업시 그가 眞心으로 말하고십흔것은 그直前에 間接으로 이야기한『超人은 언제나 是가 非일지라도 온갓種類의 罪惡을 犯하는것이 當然합니다』라고 主張하는것이엇다 왜그러냐하면 그는 例外업시 온갓立法者와 人類의 指導者는 가장녯날부터 누구나 계속하야 罪人이엇다는것 그理由는 그들은 새로운法律을 펴기위하야는 그것에依하야 社會에 崇奉해온父祖傳來의 舊法을 犯하는 것이다!라고主張하고 잇는까닭이다!

여기서 우리들은 文學은 不道德的!이라는 文句에서 새로운 意義를 發見할수잇다!그것은不道德的이란것은 단순히 舊習과 旣成道德과 封建的禮儀에 反逆하는것을 **意味** 할뿐아니라 좀더큰意味에서 그時代의 社會에대하야 反逆하는 文學은 무엇보다도犯罪의文學、不道德의 文學이라는 것이다! 따라서今日에 새로운 階級、時代情熱의文學이잇다면그 文學은 本來부터 根本的으로 이 不道德이청에서 出發할것이아닌가? 또한 그不道德精神으로 그 文學을 實踐해가는곳에 그文學의 새로운 精神과 論理가 잇지안흘가 생각한다!

「프로리다」名物 海中鐵道廢止

[뉴-욕 [illegible]同盟通信] 米國『캘리포르니아州』프로리다의 南端에서 突[illegible]의突出한 모양이로『키·웨스트』島까지 四十哩나되는海中의 小島를 [illegible]通하는鐵道는 『프로리다·키-스』鐵道의 一部로서『프로리다』名物의 하나이엇스나、最近 米國東海岸을 襲擊한颶風때문에 大故障을 이르켜 맛침내 廢止하기로 되엿다。이것은 『플스에드·프로리다·키-웨스트』間全線[illegible]百二十八哩中 海中에나온四十哩의部分만으로가 百五十萬弗乃至二百九十萬弗이나 드는것이 判明되엿다 더구나 年年의 收入의 [illegible]에는 多少의損害를 [illegible]키어려우며 特히 섬에서 섬으로 往復하고잇는 [illegible]이 損傷되게되는때문에 [illegible]해도 採算이되지안는것이 鐵道會社側의 廢止理由이다 엇지하든지 海中을가는鐵道는今後로는보지안흘것이 매우 섭섭하다고。

四象醫學說批判

◇그理論과實際에關하야◇

(六) 李乙浩

四象人臟腑의先天的偏性과 그의治療槪念

사람마다 肉體나 精神이 完健할때에는 거긔에 體質과 性格의 優劣偏倚를 論할수업스나 自己의 先天的素質은 恒常 어떠한 方向으로 기우러지기쉬운 傾向을 가지고 잇다。이것을가르켜 **四**象人臟腑의 先天的偏性이라고하는데 假令 少陰人은 腎大脾小의 臟腑를 가진者이니 언제든지 腎氣가 盛하고 脾氣가 衰弱하여질 素質을 가젓다는것이다。그러므로 少陰人이 健康할때에도 腎은强하고 脾는弱하다는것은아니다。腎强脾弱이면 이것은벌서 病이다 이偏性의槪念은 시방흔히말하는 素質의槪念과갓다 結核性素質이라면 結核菌에 對한 先天的感染性이 豐富하다는 뜻과가티 少陰人型은 腎盛脾衰의 素質을가젓다고말할수잇다

元來 [illegible]先天的條件을 重要視함때에는 素質의 問題는 [illegible]하기쉽다。그러나 四象醫學에서는 素質의 先天的條件을 重要視하되 後天的影響을 勿論無視하는것은아니다 素質은 根幹이요 環境은 枝葉이다 [illegible]이나 現代醫學에서는人類의 素質을 一色으로보고 特[illegible]의 [illegible]을 [illegible]한다。그러므로 [illegible]臟腑는 그根本臟腑보다 [illegible]으로 말미암아 [illegible]의能力이잇다고본다、따라서 四象醫學의治療法의 根本精神은 [illegible]을 [illegible]하는 [illegible]로서 [illegible]하되 補佐臟器의病은 自然治癒를 [illegible]하는데잇다고 著者는 [illegible]한다。[illegible]臟腑의 五行說的說明에서 [illegible]

類型	(藥物) 偏性臟器		(自然) 補佐臟器
太陽人型	肺	肝	脾腎心
太陰人型	肝	肺	脾腎心
少陽人型	脾	腎	肺肝心
少陰人型	腎	脾	肺肝心

[illegible]性을가진者는 特異體質이라고 보지만 四象醫學에서는 人類를 觀察할때 처음부터 四色의 **觀** 念을쓰고보며 四色以外의 中色을 認定치안는다。哲學의 認識論中에 經驗論者들은 (로크等의 一派)人性의 本有觀念을 否定하야 (白紙說)을 主張하고 가령『素質의白紙說』이 예전醫學의 根本이라고 말할수잇지만 四象醫學은『本有素質論』이라고나할가!

사람이健康하다는것은 人體의 모-든臟器(五臟六腑)의活動이均衡을 保持하는狀態를 가르킴이다。이機能의 均衡狀態가 한번破壞될때에는 各其偏性을 따라 成實或虛의病的狀態로 變한다는것이니 이偏性의 비傾向을 가르켜 四象類型의 先天的偏性이라稱하는것이다。

臟腑組織 類型	偏性(素質) (强盛實大)	(弱衰虛小)	(補佐)		(主宰)
太陽人型	肺	肝	脾	腎	心
太陰人型	肝	肺	〃	〃	〃
少陽人型	脾	腎	肺	肝	〃
少陰人型	腎	脾	〃	〃	〃

이偏性의傾向을 表記하면 上表와갓다

여긔서 우리의게 疑心나는點은 가령 太陰人型은 肝實肺虛[illegible] 病은 오로지 肝肺에만잇고 脾腎의病은업는가 少陽人의게는 肺肝의病은업는가 等의點이다。

그러나 四象人의偏性은 [illegible]源의主體를 밝힌것으로『治其本』이란 그本을 **病**

[illegible]生하는것은 우리가 實經驗하는것이다。마치곱사(佝僂病)를곤치는데 곱사등을 메로치면곱사는낫되 허리는부러진다는 格으로 四象論的見地에서보면 [illegible]

[illegible]는 [illegible]法이 만타。四象人의補佐臟器의 不調病症을 自然治癒로 아조放任하는것은 勿論아니다。藥物選用에 直接間接이잇스니 그選用方法이 各其다를뿐이다 四象人의 偏性臟腑와 그의治療槪念의 關係를 表示하면 如右하다。

[illegible]脾肝腎心의 機能이 互相關聯된것을암게되지만 五行說의 相生相剋의 法則을가지고 四象人의 偏性을 [illegible]한다면 四象醫學的治本療法의 基本精神은 容易히 理解할수잇슬것이다

그러므로 여긔에 四象療法의 治療槪念을 자기的記하면

治療(偏性臟器—藥物治療(直接) 補佐臟器—自然治療(間接))으로 表現할수잇다。그런까닭에 四象療法에서 補佐臟器의病을直接治療한다면 그것은 治本이아니라 治其末이될것이다。

近來의 對症療法이란 것의 **治**其末療法인데 그의效果는 一時對症的인것이大部分이요 藥物의 副作用이라거나 主症外에 여러가지副症이派

讀者社交室

▲壽昌아 (別名바보) 사귀장 사하리나간다고 정월나간지 몃달이나 陰曆설에는 꼭올줄알엇드니 아니드러오는구나 너의父親은 몹시기다리니 속히오너라 水原邑北水里三三六 朴大鎭

▲壽兄 本人의親兄尹周鉉氏는 今年三十三歲의 靑年이온대키가 크고 面相이 比較的長하고生日은 舊曆十一月二十七日이오며本籍은 慶南陝川이올시다 昨年三月頃에 無端出家하와 消息이無하오니 甚히 寒心합니다 右氏의住所를아시는分은 左記場所로通知하야주시면 感謝하겟습니다 宜寧郡邑內西洞 尹敦鉉

▲아리랑、알롱語兄 엇재서안보내주나 寫眞을 住所는 京城府蓮建洞六三ノ一일세 꼭보내줌을바라네 李相敦

▲從容한房二間을 月貰로貸與하겟스니 有意하신분은 來談하시기바랍니다 東小門外敦岩里四四一의三〇 朴永玉

▲左記書籍을 求하오니 有意한分은 讓渡하시든지 販賣所를 本欄으로 通知하여주십시요
A 世界文學全集
B 日本文學全集
C 用語辭典
D 新語辭典
龍岩浦 元泰鳳

▲大正四年度東京에잇는 明治公債株式會社의 帝國四分利附公債證券에 拂込을하든中 그會社가解散되엿다하는데 그것이事實인지 또그拂込한金額을 如何한方法으로차저낼수잇슬든지下示하심을바랍니다。(咸陽一讀者)

▲左記書籍을讓渡하실분은 左記住所로通知를希望하나이다
記
一、高等法院判決錄十七卷、十八卷 二冊
二、朝鮮法制史稿 淺見氏著
三、大典會通原文洋裝 一冊
四、吉禮要覽 李昱應編 二冊
五、[illegible]法 船田氏著
六、朝鮮不動產用語略解 一冊
七、四千年文獻通考
八、朝鮮社會經濟史 白南雲氏著
九、喪禮備要
全南長城郡[illegible] 金英一

▲從兄[illegible] [illegible] 아버지께 [illegible] 그리하야 [illegible] 消息하여다우
三月十三日 兄 黃[illegible]

▲朝鮮[illegible]讀者中에서 在[illegible]二十歲부터 三十五歲까지 깨끗하게오려서 보내주시면 [illegible]겟나이다
[illegible] 李[illegible]

▲어데보든지讀者諸賢께 [illegible]말슴하나잇습니다。다름아니라 門안市內로 깨끗하고 정한 집을 求하옵는데 左記의條件을 잘보시고 有意하신讀者는 直接通知하시면 大端히 感謝하겟습니다。전세든지 月세든지。
一、主로淨潔하며 수통이잇고 (양옥이어서도)
二、안방、건너방이잇고 행낭방도잇고 太平通二丁目一〇六、或은[illegible]三로直通知。

▲讀者諸先生님中에 冊권안에 오려묵어오는 時調集이업습니까 眞著잇는분이계시거든 아무리헌(但一章을읽을수잇서도可)冊도조사오니 適當한價値를 적어左記住所로付送하야주시오면 곳送金하겟나이다(送金方法도敎示하시요) 或讀書心에넘치는 어른이계시와 各處에 搜集하야 付送하여주시오면 그얼마나 感謝하겟습니까 諸先生님 길이安寧하시요!
平北寧邊郡妙香山普賢寺 金永哲

▲新聞乃至雜誌諸社에서 間或記者나 또한內務員을 採用할生覺이계시거든 本欄또는左記住所로通知하야주옵소서 生은早大에서文章道를닥다가 某事件에부듸치어 그만中途에서 退學하고말엇소이다 이리하야 恒常逆境에서 呻吟하다가 마츰내社交室을갓다 줌으로 率直히告白하엿소이다。
咸南永興邑內都井里一〇四ノ三 白頭鄕士

▲起鍾아 너의消息을기다린다 兄의게 아모消息도업시 훌연히 그러케 떠날것이 머야?집에서 온片紙를보니 아마滿洲方面으로 간모양이구나 異國에가서 얼마나고생하니 부듸 몸조심잘하여잘지내기를 바라며 兄은 너의消息을기다린다、집에 아버지께서도 每日가티 너의消息을기다리시는모양이다 아모리집에 애붓지안트래도 消息이나하여다우

엘렌●케이

思想的振幅

―그歿後十週年에際하야―

(一) 李軒求

過去의 모든宗敎는 [illegible]不滅을 한個의 굿센信條로 唱道해왓거니와 우리는 思想不滅이라는 한個의信念을 가지고산다 이것은 人類文化史의 가장큰 生命인 同時 그本幹이되여왓다 『엘렌·케이』女史가 湖水美와 田園詩의나라 瑞典스웨덴에서 七十七歲를 一期로 一九二六年四月二十五日 고요히 이世上을떠난지 어느듯 十個星霜을 거듭 하엿건만 그의思想은 一의不滅性으로서 우리의 行動과 知識우에 빗나는바光明을 일허바리지안핫다。

一、戀愛觀

무릇 十九世紀는 女性으로서의 自覺期인同時 人間的覺醒의 高潮로부터 世紀로 有名한『베벨』의말을 빌것도업시 勞働者의 階級的解放運動과 더부러女性인 人間的權利主張과 自由運動의 모든 運動이 그初期와 全盛期를 [illegible]하여 오늘에까지 이르럿다。그러나『엘렌·케이』女史의 思想그中 戀愛에對하야 論議할때 吾人은 그를 한女性社會運動의 先驅者라거나 鬪士의 一人으로서 評價할수는업다。마치『헨릭·입센』이 近代劇運動에서 남긴바偉績과 同一한思想的影響를 이『엘렌·케이』女史의 女性論에서 發見할수잇다。

이 偉大한 두存在는 그들이地理的으로 同一한 스칸듸나뼤아半島를 그故鄕으로하엿다는 事實만이아니요 그들이 同一한 世紀에잇서서 北方의 偉大한思想으로 人類文化우에 새로운 人生의 指標를 提示함에잇서서 多分히 『입센』의 思想的影響을 多分히 『엘렌·케이』의 思想的血統속에 發見하는것은 人類文化史에 關心하는者로서 매우 興味잇는 史實이라고보지안흘수업다

『입센』도 그러하거니와 女史의思想을 『詩으로서 槪括할수잇다면 그는 淸敎徒的自由思想의 信奉者로써 女性의 人格的自覺을 高調함에 끄친다고 볼것이다。女史는 人類理想社會는 眞正한 戀愛에서 結合된夫婦를 單位로하야 그戀愛가 生命으로부터 持續되면 아니라 그다음世代의 子孫에게까지 오직 神聖한 愛情의 結晶으로써만 孵化되여야한다는 意見一元論者엿다 그러므로 한社會거나 한個人이 이거룩한 戀愛의 感情에서 自己의一生을 힘잇게 發展할수업는 그社會 그人間은 不道德한것이요 더나아가 罪惡化한다는것이다

그러면 女史는 어떠한思想的見地에서 戀愛一元論乃至戀愛至上論의 熱烈한 唱導者가 되엿는가?이에對해서는 일이 女史의일흠과 더부러 한個의 常識이되여잇기에 [illegible]한敍述을 必要로하지안커니와 要컨대 女史의戀愛觀은 靈肉一致의 完全한 異性間의 結合을 意味한다 그러므로 女史는友情과 戀愛와를區別하엿고 眞操와 純潔이라는意味를 混同하지안핫다 友情은 그것이異性間이거나 同性間이나를不拘하고 그것은 一旦 戀愛라고하는 太陽이 나타날때에는自然히稀薄해지는 아츰노을과가티생각하엿다。그러므로 偉大한戀愛는 다만한異性이 다른異性에對하야가지는 肉的欲求가 心靈에對한 熱望과 一致되는데서 비로소發生한다는것이다。그리하야 마치戀愛는타오르는불과가라야 뜨거우면 또거워질수록 더純粹해지는것이다。

女史는 戀愛를 友情以上의 그무엇으로만 보앗슬뿐아니라 眞正하고도 完全한戀愛란 그一生涯를通하야 단한번바게經驗될수업다고 論하엿다 마치英國의 有名한 詩人브라우닝의 名詩句—『한번、단한번、그리고 단한사람』이라고 함과가티 一生을通하야 오직한번、그리고 오직 그한사람과의 戀愛만이 完全하고도 偉大한 戀愛라고 主張하엿다 勿論 女史의 이러한 戀愛觀은 그어느 理想社會—卽、自覺된 男女와 家庭된 社會에서만이 實現할수잇는 理想論일은 更言할것도업스나 오늘과가티 戀愛라고하는 言字의 意味하는바가 甚히 非人格的으로 [illegible]으로까지 墮落되고 濫用되는것은所謂 社會風紀紊亂이라는 墮落者의 常用的 [illegible]가아니라 女史의 思想과는 아무關係도 업슨 [illegible] 事實이다。

女史는 戀愛를 倫理的立場에서 人生向上의 가장神聖스러운 [illegible]스며 社會的立場에서 戀愛는 現在보담 더崇高하고도 完全한人間을 創造하는 原動力으로보앗슬뿐아니라 宗敎的 立場에서 宗敎가 人生을 神聖化하고 生命力을 賦與하며 그리고 戀愛이 宗敎를 要求하게되는것은 眞正한 戀愛에서만 發見할수잇다고까지 主張하엿다

蘇聯出版物의 海外購讀熱

그中에도米國이首位

最近海外 에서의 蘇聯出版物의 購讀熱은 漸漸昂揚되고잇는데 近着의 共產黨機關紙『부라우다』는 海外에잇서서 露西亞語의蘇聯出版物의 賣出狀態及 그取締狀態에關하야 다음과가티 揭載되엿다

蘇聯邦에서 發行되는 露西亞語의 新聞其他의海外賣出은 해마다 增加되고잇다。最近의統計에依하면、그賣出高는左와如하다。

一九三三年 三一〇、〇〇〇冊
一九三四年 四八三、〇〇〇冊
一九三五年 五六〇、〇〇〇冊

그리고蘇聯出版物을 購入하는 主要한나라를들면 亞米利加合衆國을 第一位로 하고、佛蘭西、葡萄牙、獨逸、체코슬로바키아、英國、『리트와니아』、『에스토니아』『라트비아』『파레스틴』『루마니아』順序이다。蘇聯出版物의 讀者는 太利 [illegible]太利等에 잇서서特히 甚하고波蘭에서도書籍商이『아-리키』『엠·쇼-로호프』『톨스토이』其他等讀本』『바란스키』著『經濟地理學』等을 沒收하엿다 또한 [illegible] 外國에서 蘇聯의 科學書를 學校에서 使用하고 잇는데도잇다。例하면『브르가리아』에서는 專門學校에서 蘇聯의 技術書를 가르키고잇는데도잇다。

讀者의 增加와 關聯해서 海外에 잇는 關會經濟學及 技術關係의 文獻이 蘇聯文學書와함께 興味를 끄을고잇는 事實이다。記購讀慾이 相當히 限定되여잇는 [illegible]도 蘇聯國內에서 가업지안타。最近에는 獨逸 伊太利 또한 海外에서도 장만히 읽히는것이 [illegible]

國際的으로알려저잇는 佛蘭西의 大書籍商 가시엣트는 佛蘭西本國을 비롯해서 植民地、南歐諸國에잇서서 가지고잇는 自己의 廣汎한販賣網을 利用하야 蘇聯出版物의 一手販賣權을 獲得하엿다。

▲新刊紹介

▲東京朝鮮民報 第三十號(週刊) 東京市芝區田村町四ノ九 東京朝鮮民報社發行 振替東京四六一二〇番 定價一部五錢

美의顏素를더합!

クラブ 洗粉 구라부

此의特長

★絕對로刺戟性이업고柔軟한皮膚의洗料로서는말할必要도업고常用하시면거칠지안는튼튼한살결로만듬니다

★軟水는勿論硬水라도充分히洗料로서의淸掃養肌의作用을發揮합니다

★布袋에드러잇스므로大端히使用하기에便利하고속에든것이업서질때까지멧번이든지使用할수잇서서經濟的입니다

★使用後에도優雅한芳香은오래동안살결에남어잇습니다

カテイ洗粉 가데이

黃昏【72】

韓雪野 作 安夕影 畵

「복술이 잇니?」 복술엄
「몰나? 들어오더란」
「언제 들어가고 잇서……저녁 안먹엇다?」
「머엇이다 나도 지금 막가라는 걸이다」
두여자는 한수가 잇는한 병원으로 일홈을 가리고 나섯다.
「더 질 삿다?」
「아니야, 과자 좀……」 떤 일과 삭우냐……」
복술이는 봉이것보다 엄청나게적은, 과자 봉지를 저편손으로 넘겨 쥐다.
「참말 그런데 애 정님이 안 갈래든?」
「누가 아닌」
「가려 가겟습정……」
「내가 말은 해봣다 하니까 발서 한번 다녀왓다구 그러드란」
「또 가면 어떠가」

「애 준지씨 말 맛다나 행경도 묘자로 꽐을 보니 명래끝이라구 들엇드라 들엇서」
복술이는 비웃는 얼굴로 마딱지 안케 입을 쫑긋한다
「왜?」
「왜가 뭐냐 렬보하고 다 그러케 되는모양이드라」
「그거야 벌서 언제부터냥 그러치만 아직 한수 하고도……」
「아니 떼인 몰라도, 이번은정말 공장사무실로 들어가게되는 모양이드라」
「뭐래든?」
「별말은 업서두……기계 수일은 딱 실여서 죽겟다구……그리며 금사운동이나 해볼가……허구웃드랴, 그게말속에 말이 잇는게 아니냐」
「운동을 해? 요망한면, 운동할거 잇나. 렬보 가슴에 뎀석 앵겨만 보지」
「발서 그랫는지 누가 아니…… 그리구두 아―주 나 금사 되면 어떠켓니?……하고, 술적 떠보드구나. 누가 모를일고……」
「그래서 너 뭐러니?」
「뭐 라긴 뭐래, 난 암말도안햇다」
「말해두 소용 업슬거다. 감정이나 상햇지……」
「그럼……」
「요새는 한수가 불상하드랑. 물두를 한려도 호감을 사지못하다가, 렬보 한테 밀여서 그만이 그걸 내주라겟니」
「하여간 기왕 그리되거니…… 병신이나 되지말앗스면 조켓다만……」
「괜찬을거다. 뼈는 부러지지안햇다니까……」
「하지만 다낫자면 오래 걸릴걸 아마?」
「그려치 졸잡아도 한달은 걸릴거다 어깨까지 상 햇다니까 수이는 안나울거다」
「참말 온들이 엔칠재 되나? 오늘이 금옹이니까 발서 팍보려로 가것거든지 도 복상까지 다봣스니……」
「그래도……뭐니 뭐니 해도동무를 힘이 만케 좋무를만 아니엇서봐라, 입원까지 해내겟나……」
「그럼 그래주말구. 렬보가 가뿐이나 미워하든 짜번데」
「그라지 안허도 지에서 다니며 처로 비드라는것을 모두들 번데여서 입원하게되지안햇니。이번에도 준지씨 힘이 참만햇다.」
복술이는 그래케 말하며 좋뜸 봉이의 눈치를 본다。
「뭐, 이번일에는 좋무이 힘도 만타드랑. 누구나 누구나 헤루엄본는 여러 동무이를 제일루 서워하거든. 그전에 여러번 겨거본일이 잇서서」
「그야 좋는 한무사람만 주장해가지고 되겟니……입원료가 하루 일원오십전이라니까, 거진우리들 나흘 삭전이 되지 안니 그러니까 여간 해가지고야, 만콩이 되는구나」
「안될이구 동무이구 다 내놀때까지 입원에 엇시해자……아무렴……그야 그래주지안흘 때어내나」
「정마는 좀 어떤지? 네 오세 안가봣니?」
「너허구 두번 가본는 나도 오늘이 처이다……그저께가 준식씨한테서 들엇니까 조금식나어는 간대드라」
「준식씨는 아마 자주가는모양이지?」
「준식씨 뿐아니라 다른 동무들도 자주가는 모양이드랑。 좋됐씨로 개를 갓는다는데……」
「그럼, 준도 좋거야. 그때지안흐면, 누가 그러케 친절히 해주겟다」
「그럼, 그래서 간병이가 거거띠에서 소개받는다, 사람이가일지경하고 거기를 좀이 놔야서일어렵게 될는 복정인다」
어떤 애기를 하는사이에 병원에 어름한다。
밤이 되어서 뼈를만는 고요하다。
「기―ㄴ 복도를 간호부가 스릅퍼―를 잘잘 끄는 소리가들여 온다。

格林春風에 로만스沙汰

헐리우드를 휩쓸어지나가는 봄바람은 無數한 로맨스를 맨들어 내고 잇다。늙은이도 젊은이도 모도다 로맨스、로맨스、로맨스다。

위선 따그라스、페어뱅스는 메리、픽포드와 갈린뒤 마슈레夫人과 歐洲行脚을 떠나더니 究竟은 三月七日 巴里서 正式結婚을 하기로 되얏섯다。아슈레夫人은 本來 衣裳屋의 모델로서 코라스、갈로 轉向하야다가 一九二七年 새파라케 젊은 아슈레伯爵과 結婚하얏섯는데 一九三五年一月에 가서 離婚을 한後 다그라스와 가깝게 지내든터다。老人組로 또 한사람은 往年의 名監督으로 一時 盛名을 날리든 D·W·그리피스의 소문이다。當年 五十六歲의 그는 二十六歲의 네베링·마죠리·볼드원을 안해로 마지하얏다。그다음 젊은축에서 한편으로 한때의 美男 로바른흘·라가아이렌·하베이를 거더차고 또한편으로 바바라·스탠윅은 푸랑크·페이를 작별한김에 서로 다정하야젓겟다。

너의들만 그럴것이 나는듯이 하베이도 어느틈엔지 最近에 갑작이 聲價가 올라가는 歌手 아란·죤스를 獲得하야서 大滿足이란다。파社의 新人 푸렛드·마크마레이도 헐리우드로 발을 드려어 노흔지 겨오 一年만에 벌서 리리안·라몬트와 親하게 되얏다고。푸란지스·랑포드와 로나·마린이라든지 쟌·부론델과 딕·파우웰도 모도다 날늠의 부러움과 시긔를 밧고잇는 축이라고。

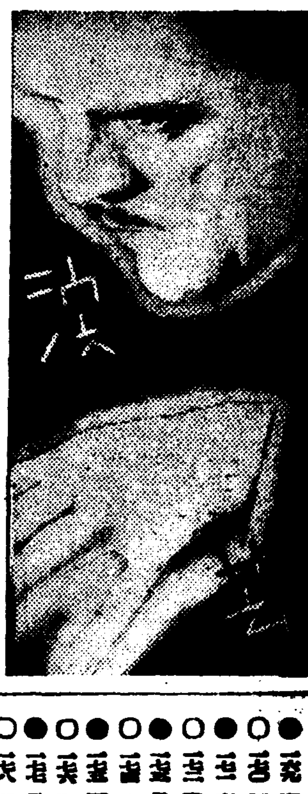

「녹―라」
구스타프、마하티監督
마리아、쎄이론 마리아、레이 主演

젊엇슬적
죠지스、라콘브監督
보리셋트、듀란우와 보보스트 主演

세로라는아가씨
에리히、우샤네크監督
한나、와그너、레오스키사 主演

本社主催 將棋名手對局譜(五)

手先 淸一兵 李在鳳 對 李明輝

◀四十手圖▶

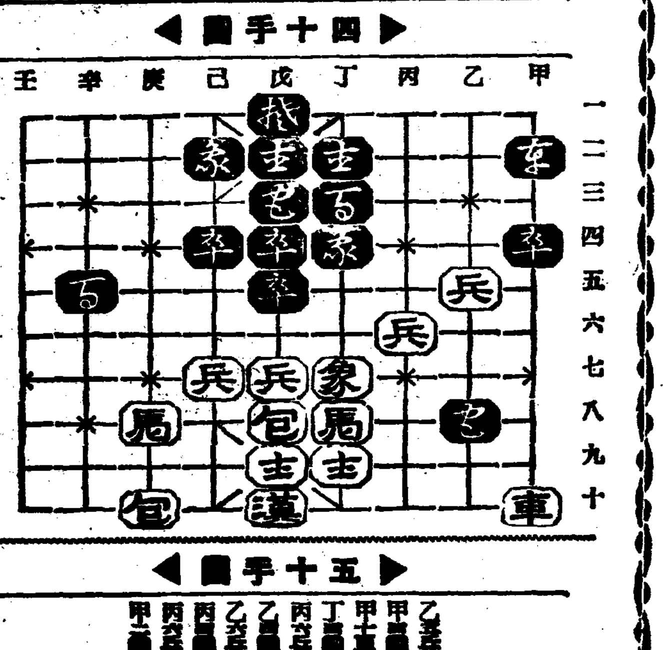

◀五十手圖▶

乙七兵―乙六
甲三車―乙三打兵
甲十車―甲三打車
丁三車―甲三打車
丙六兵―乙六
乙三車―丙三
乙六兵―丙六
丙六兵―丙五打卒
甲二車―丙二打兵

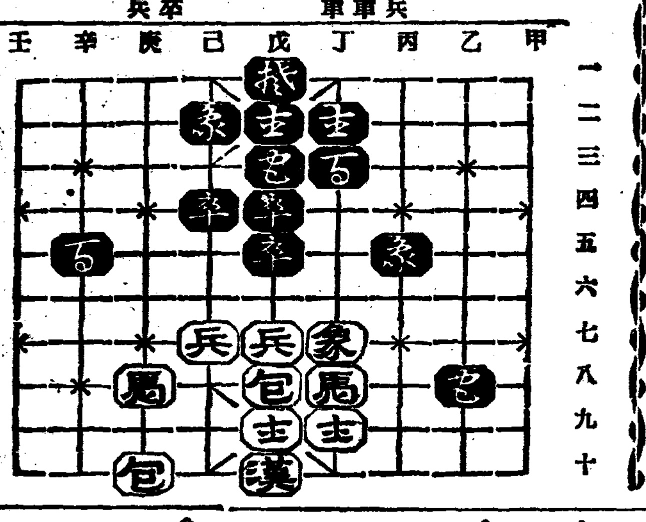

本社主催 圍碁對局譜 ―11―

白 李會輝
黑 張賢文

●	一三一	丙의十四
○	一三二	庚의十二
●	一三三	己의十五
○	一三四	甲의十五
●	一三五	庚의十二
○	一三六	辛의十二
●	一三七	辛의十三
○	一三八	庚의十一
●	一三九	庚의十四
○	一四〇	己의十三
●	一四一	庚의十七
○	一四二	庚의十八
●	一四三	癸의十九
○	一四四	辛의十八
●	一四五	辰의五
○	一四六	辰의六
●	一四七	癸의七
○	一四八	卯의四
●	一四九	卯의三
○	一五〇	子의三

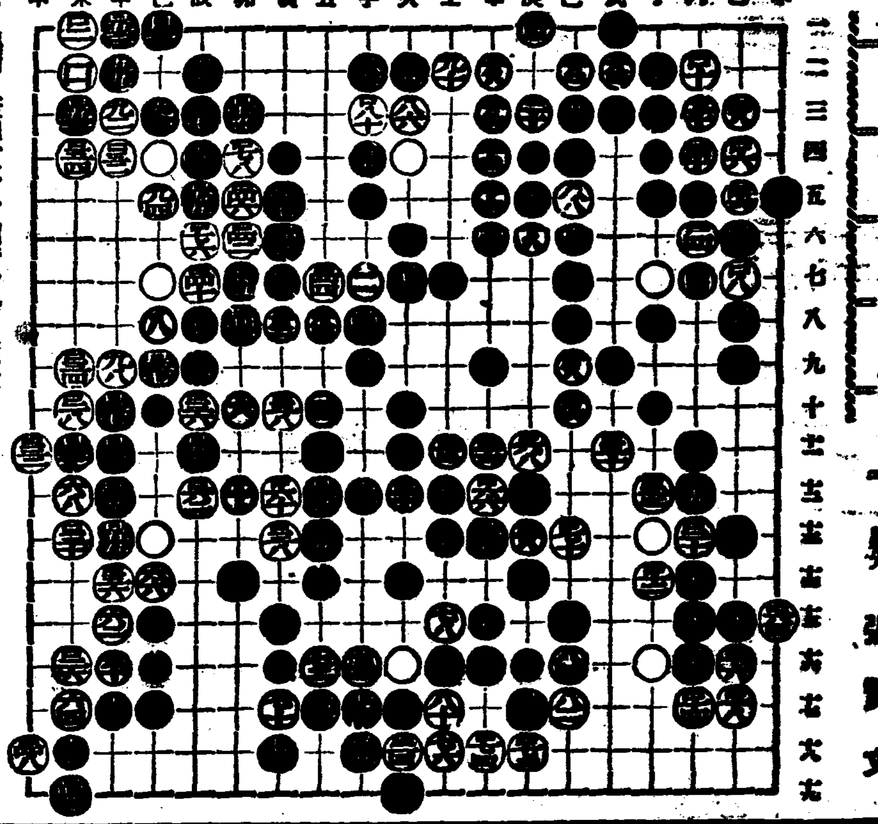

蔡極文氏評曰 黑이 庚의十二로 列結하은 無意味하나 彼此結勢는 一般이다 時局形勢를 觀察하고 規模均一하니 이 大勢已定하니 丹樹已耳라 白이 卯의四、子의三으로 先次新進하야 利를 來頭推勢는 白便이 勞苦가하노라

라디오

二十七日(月曜)

◇午後六時 童話『아버지를차저서』 金角鎭
◇同六時二五分 經濟解說
◇同七時三〇分 講演『現代人과肺病』 高永煥
◇同八時 唱劇調 一、短歌 金秉瑚 二、唱劇調 赤壁歌 宋萬甲 鼓手 金世俊
◇同八時三〇分 流行歌 一、사초롱 二、섬색악씨 三、청춘아리랑 四、시악씨열여덟 金 伴奏 DK管絃樂團 李花子
◇同八時三〇分 洞簫獨奏 一、散調 (가) 진양조 (나) 중모리 (다) 자진모리 二、鳳雀吹 柳東初 技鼓 鄭千洪
◇同九時五分 野談『枯骨』 申鼎言

第一放送

◇午後六時 만도링과기타 京城만도링合奏團
◇同六時廿五分(東) 基礎英語講座(七)
◇同六時五十五分(東) 키퀸트토픽스
◇同七時卅分 趣味講演 田園都市物語 內務省都市計畫委員 石川榮耀
◇同八時廿五分(東) 라되오小說(上)黑猫 에드가·아랑포作 德川夢聲
◇同八時五十五分時(大) 抒情歌劇 大阪桃谷演舞所에서中繼 소프라노 渡邊하마子外 테너 增永丈夫 合唱 아사히코라스 大阪放送交響樂團 指揮 本居長世 本居長世作曲

二十八日(火曜)

◇午後○時五分(東)管絃樂 一、부다·페스트·부다페스트…… 레스펠레作曲 二、獨唱 가、伊太利의夢 아一원作曲 島居忠一謡詞 나、사랑의하소…루노와―르作曲 三、「이밤을우리는」主題歌…고든作曲 가、이밤을우리는 나、머리꼿에서 발끝까지 四、「黃昏王國」主題歌 버―그作曲 가、아즉초저녁 나、희는빠엿스나(獨唱附) 五、長崎…알렌作曲 코라나오―케스트라 獨唱 松島詩子 指揮 久岡幸一郎
◇同三時一五分 主婦時間『家庭教育과社會敎育』 朴貞淑
◇同六時 童話 京城保育童話會 피아노伴奏 李興烈
◇同六時一五分 經典解說 金永義
◇同七時三〇分 講演『犯罪와環境』 朱鍾勳
◇同八時 歌謠曲 一、바다의젊은이(尹) 二、相思草(全) 三、漁夫歌(尹) 四、青春도한때(全) 五、바다의青春(尹) 六、青鳥야웨우느냐(全) 七、合唱 저언덕을넘어서(尹全) 尹鍵榮 全玉 DK管絃樂團
◇同八時三〇分 報念外 一、報念 二、六字배이 三、개고리打令 四、毒打令 金俊守 金南洙
◇同九時 野談『一字千金』 庚秋岡

第一放送

◇午前六時三〇分(東) 基礎佛語講座(七) 丸山順太郎
◇午後零時五分(東) 로키―中繼
◇同二時 家庭講座 岡本鍵清
◇同二時一五分 主婦の時間(朝鮮語·釜山) 家庭教育과社會敎育
◇同六時一五分 講演 將來京城實業野球界의展望 京城實業野球聯盟理事長 桑原直德 講演(釜山) 慶南水產에對하야 慶南漁業組合聯合會理事長 相澤毅
◇同六時五五分(東) 키퀸트토픽스
◇同七時三〇分(大) 講演 歐米視察談 小林一三
◇同八時 尺八獨奏와合唱 一、岩清水 田村晉山 二、合鋼 春風 一部田村晉山 二部藤田寺山
◇同八時二五分(東) 라되오小說(下)黑猫 에드가·알랑포作 德川夢聲
◇同九時(大) 義太夫 新長者(山의段) 淨瑠璃 竹本小春太夫 三味線 鶴澤友次郎

曆 四月二十八日(火) 陰三月初八日(庚辰大)
●立夏五月六日(陰十六日) 庚辰·金·亢·執

武田謹製品

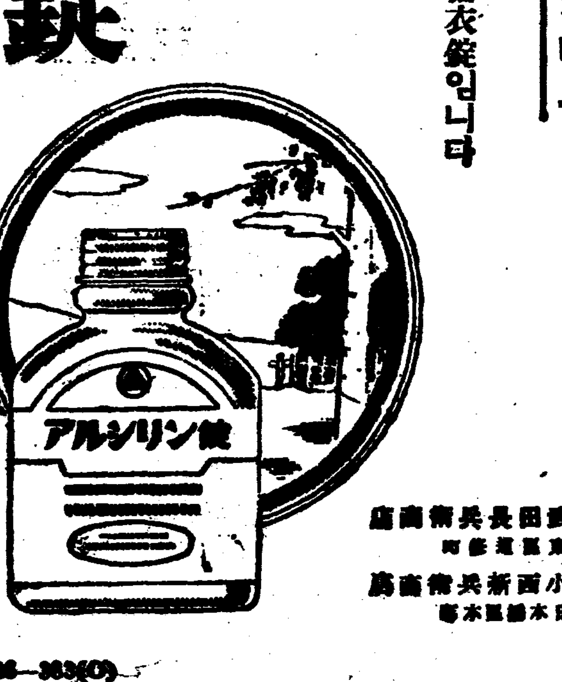

泄瀉

腸內異常醱酵 不良食餌中毒 急·慢性傷가다루

【成分】 銀炭末과鹽化銀硅酸을主劾分으로한糖衣錠입니다

아르시린錠은、腸疾患의原因이되는 腸內毒素의吸着解毒作用과가더루·泄瀉를이르키는催炎性物質을그가장微細한分子에吸着되야、그것을體內에排除식히는作用을갓고잇습니다。

또한아루시린錠은殺菌作用을갓고잇슴으로赤痢、腸지후스、腸結核의治療에잇습니다

腸內殺菌·毒素吸着劑 アルシリン錠

【價格】 二〇錠入(三五錢) 五〇錠入(八五錢) 一〇〇錠入(一圓五〇) 五〇〇錠入(三圓八〇)

發賣元 武田長兵衛商店 大阪市東區道修町
關東代理店 小西新兵衛商店 東京市日本橋區本町

36―363(O)

母乳代用에最適 使用方法簡便

北海道ミルク

·가장信用할수잇는煉乳·

明治製菓株式會社

모루히네

其他鹽酸中毒에

福모나―루의特徵

一、効力이迅速하고禁斷症狀의苦痛을緩解하고또安靜을주는모르히네同類似麻醉藥의注射回數와用量을顯著히激減식힌다

一、等의作用이持續性으로서禁斷症狀의發現을長時間抑制하야治療에何等의嫌忌할만한症狀을일으키지안코一方夜間의安眠食慾을增進體力의增加榮養健康을顯著히恢復하고愉快히自然裡에드드여離藥케한것이다

包裝 皮下 5管入 10管入 20管入 50管入

製造元 順天堂醫化學研究所
發賣元 大阪市東區道修町 田邊五兵衛商店

福 모나―루 MONAL FUKU

資生堂洗濯石鹼

衣服바탕을안버리고잘빨닌다!

本品의特長
一、最高의品質 最低의價格
二、거품이 잘나오고
三、洗濯한뒤에 不快한내음이 남기고 쓰지조타
四、淨白力强하고 經濟的이다

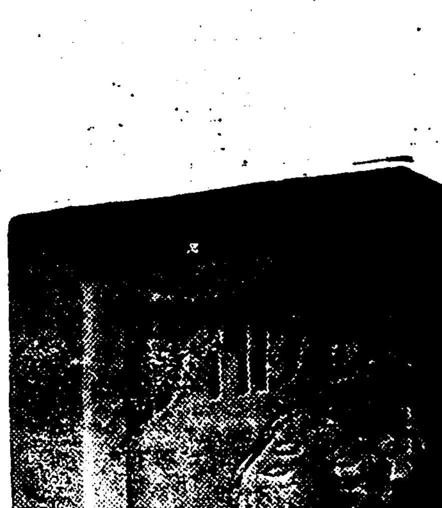

東京銀座 資生堂

四月廿四日封切(五日間) 每日三回 午前十時四○分 午後一時半 六時半
二十世紀폭스超特作映畫 비러프레밍監督作品 짜넷·께이너 헨리·폰따 主演
運河의微風
米國映畫로도一年에몃작안되게는만큼 드러지지안는그中에當堂한名作으로推薦할수잇는本篇은、꿈과사랑과細情과눈물과우슴과산듯한바람 그리고金風光도황홀한珠玉篇
◆M·G·M超特作映畫 짹·콘와이監督 라진·하로오·프란쵸트·론 라이오넬·빠리모어 主演
나는純眞해요
◆日活超特作映畫 枡田富保監督
淸水次郎長 河原崎長十郎 主演
全鮮第一映畫殿堂 團成社 電光 三八三

四月二十三日부터大公開 料金階上三十錢階下二十錢均一
新春三大特撰映畫大公開 巨彈또巨彈!
유나이테드아치스超特作全篇發聲日本版! 奇怪劇 안개에그림자 全九卷 監督…로이델·루스氏 主演…로날드콜만
유나이테드社超特作全篇發聲日本版 大喜劇! 칸다에鬪牛師 全十一卷 監督…레오·마카레氏 喜劇王…에데이·칸터氏主演
木下プロダクション超特作發聲版 現代劇 ホロリ涙の下宿 全七卷 監督…三上良三氏 主演 仲上八洲子 青木光子
麻浦桃花町 電龍 三三番 桃花劇場

四月二十四日부터(晝夜二回) 午後一時半 七時半 東劇座公演(第二週)
李雲芳作 人情悲劇 아들의죽엄 二幕 主演 崔仙、金陽春、朴昌煥
일즉이 알어진崔仙의「어머니」다시東劇舞臺에빗나게할것이다 「어머니」로서의演技를期待하시라
金陽門作 女給哀話 紙幣를찢는女子 一幕 主演 金陽春、朴昌煥
金健作 時代劇 復讐三尺劍 一幕 主演 崔仙、韓一松、金陽春
花山學人作 喜劇 天國이냐地獄이냐 一幕
西大門町 電光3三番 東洋劇場

當る廿三日大公開 春！花！映畫鑑賞シーズンに放つ中央の爆彈的東西二大名畵週間に來る!
上映時間表 第一回 第二回 第三回
大陸非常線 ふるさとの歌
新興キネマ本年度提供音樂映畫 高田プロ·新興大合同製作 原作 村上德三郎 監督 牛原虛彥 音樂監督 江口夜詩 コロムビア管絃團伴奏
オール·トーキー ふるさとの歌 全十五卷 高田稔·伏見信子 主演 橘尾泥海男·江口夜詩·藤山一郎 近藤伊與吉·淸水將夫·高倉惠美子 松平晃·ムウラン·ルウジュ 北川美枝子 特別出演
レコード界の寵兒! 天才聲樂家! 現代劇俳優の第一人者高田稔が初めて聞かせる音樂映畫! 稔の天才的美聲を聞かれよ!
メトロゴールド超特作日本版 監督 リチャード·ボレスラウスキ
大陸非常線 ロバート·モンゴメリイ マッヂ·エヴァンス 主演
永樂町 電話三○五番 中央館

四月二十五日브터特別大公開! 大衆料金 階上三十錢 階下二十錢
M·G·M超特作全發聲日本版! 리챠―드·콜스氏大作品!
空中軍隊 巨星에올에스미쓰 로버―트·몽고메리 主演

紅の唇 水島道太郎 主演
浪人双六 松山宗三郎 主演
黃金町 電光三九五 優美館

五十餘名檢擧했든 江西事件不日送局

取調가一段落을지엇스므로 其中主謀格八名만을

[illegible]

區長書堂敎員等獲得 赤色思想을鼓吹

멤버중에女性도介在

[illegible]

大同社定期總會 盛況裡에終幕

[illegible]

明川舞水端近海 船夫六名이遭難

荷物運搬歸路暴風雨를맛나 一名慘死、五名僅救助

[illegible]

朝共再建事件 吉且沈君出獄

[illegible]

支局設置紀念 幸運券을進星

[illegible]

全南靈岩서는 羅津港을向發

一行五十九名

[illegible]

北으로또北으로 작구가는移住民

安州에서百餘戶

滿蒙産業會社農場을向하야 —지난二十四日出發—

[illegible]

德津面	四戶	十一名	單身者八名
新北面	三戶	十一名	同 三名
金井面	五戶	十七名	同 九名
計	十二戶	卅九名	同 廿名

陜川에서도 五十七名

鐵嶺農場으로

[illegible]

泗川郡에서는 四十一名出發

所向은亦是鐵嶺

[illegible]

赤中面 鄭晩洙外三十名　面 卞虎龍外 七名　德秀外二十名

茂朱서도百餘名

지난二十五日에出發 營口農場을向하야

[illegible]

府民의多年懸案 淸津放送局實現

府會에서府尹이發表

[illegible]

竊盜嫌疑쓰고 六十老婆自殺

[illegible]

地方人事

[illegible]

皆さん！如何？

若芽の様に潑剌とした レートクレームの

若肌

素肌美に・白粉下に

レートクレーム

1 四月の强い紫外線を含んだ陽光から日焦けを防ぎ
2 ニキビ・フキデモノ・シミ・ホジワ等を解消し
3 いつも潑溂と明るい滑らかな若肌にします
4 白粉のツキ・ノビが素敵によくつき
5 春から初夏の脂汗にも白粉崩れせず
6 いきいきした自然な美しいお化粧が出來ます

レートクレーム

東京・平尾賛平商店

"低金利의影響"
銀行預金에서다가 土地에投資하야될가 ②
……申泰翊

들어오는 低利資金은 朝鮮內 金融界도 潤澤하고 말엇다 卽 지난해 十一月에 日銀이 商業手形의 割引步合을 日步九厘라는 日銀以來의 最低率를 내여걸고 이를 따러서 東京大阪의 民間銀行으로부터 預金利下를 斷行하는 等의 低金利大勢에 따러서 朝鮮銀行도 商業手形의 利率을 日步一錢二厘라는 初有의 最低記錄을 맨들고 一面 京城銀行으로 부터 預金利下를 決定하야 定期預金에잇서 甲種銀行은 年三分六厘以下 乙種銀行은 年四分一厘以下로하고 이에 追隨하야 貯蓄銀行 金組、信託 一바게 地方銀行도 利下를 斷行하엿다 이와가티 朝鮮內에잇서도 低金利가 深化되는만큼 이影響을 가지고 생각한다면 앞으로 朝鮮內에 所謂換物運動이 本格的으로 展開케되는것이라는 期待를 가질수가 잇다。

×

그런데 오늘의 經濟界情勢가 다만 低金利時代임으로 반드시 換物運動이 일어나 物價의 騰貴를 促進케될것으로 僅키어려운點이 不無하다 그러치만 이에對하야는 다음에 말키로하고, 먼저 單純히 朝鮮內의 低金利는 果然 換物運動을 일어키만한 低率인가 또는 만약 換物運動이 생긴다고 하면 어느方面에 投資케될가 함을 考察할必要가잇다 그러면 첫재로 朝鮮內의 低金利를 보자 이것은 以上에서 말한바와가티 지금까지 처음되는 低金利이다 이것을 다시 말하면 廣田內閣이 드려안지면서 日銀의 公定步引下와 이에對한 朝銀의 追隨的利下가 잇슴으로 一般民間銀行其他의 金融機關은 아즉 利下의發表가업다 가령利下된다고 하여도 이것은 換物運動을 일히키는 間接的理由가 될에 끄칠것으로 본다 왜 그러냐고 하면 貸出利下가 되마는 資金의融通을 맛는意味로서는 利子의 負擔이 가비웁게되야 產業勃興의一助가 될수가잇다 그러나 이로서 換物運動의 全部가될수는 업고 結局問題는 預金利率 그中에잇서도 定期預金의 利率如何에依하야 換物運動의全貌가 나라내이게될것으로 생각한다

×

即預金은 大體資金化치안는 돈을金融機關에 맥겨두는만큼 이것을 所謂蓄財라고한다 그러나 이預金中에잇서도 定期預金을 빼여노코 當座預金其他는 商去來上 必要로 생기는預金이만큼 그것을 全部라고 할수는 업스나 定期預金은 一定한期間에 맥겨두는것임으로 遊資를 多分으로 包含한것이다 그럼으로 이것이 利子가 보다 高率의利子가 곳에는 當然預金보다 高率의利子가 붓는곳으로 옴기는것이다 그러기에 低金利에依하야 그利率이低下케될때에 그遊資는 利率가 나흔곳으로 달아나는 結果를 보게되야 비롯오 換物運動을 나라내게하는作用을 한다 그러면 朝鮮內銀行의 定期預金利率은 換物運動을 促成함에 充分한低率인가 함에잇서 乙種銀行의것을 보면 四月廿日前에 一百圓을 一年定期預金으로 맥기면 年四分一厘로 하야 四圓十錢을 더받게되는것이 四月廿日以後에 定期預金하는것은 年四分에 依하야 四圓이되어 相當한低率이다 그러나 이것은 乙種銀行의것이고 甲種銀行의 定期預金利率은 年三分六厘이다 그러면 乙種銀行의 定期預金을 年四分으로 맥기면 二百圓에 對한利子는 年四圓五十錢 即 四十錢을 덜밧게되는것은 그것을 一年의 損失이 이러케되는것은 金利生活者에게는 그만한損失의結果가 되고만다

×

그러나 이것은 利下前과 利下後를 比較하여서 그만한 差額이 잇슴을 보히데 끄친것이며 이로써 곳 換物運動을 일히키다고말할에는 너무 過然하다 이다 그럼으로 이 低金利가 換物運動을 促成하엿고 업슴은 다시 投資方面의利潤을 알고서야 되다 이것을 다시 말하면 四月廿日以後에 定期預金하는것은 그以前의 定期預金보다 百圓에 對한年四十錢의 損失이 잇게되는만큼 그 差額四十錢以上 或은 적어도 四十錢의損을 아니하는方面이 잇다고 하면 銀行에 定期預金을 안하고 그資金을 有利한곳에 던지게될것이다 이런때문에 지금 朝鮮內에잇서 乙種銀行의 定期預金 年四分一厘利子보다 利得가 나은投資方面이 잇느냐 업느냐 하는것이 問題가 생긴다(續)

東拓殖銀 地方貸出의 利率引下가 當然
◇……利差擴大의放置는不可 預金部融資利下로

預金部貸出資金의利率을 大幅으로引下하야 朝鮮關係의資金은大略四分으로되엿는데 이것을 低利資金이라는名目下에보면 預金部의資金은 大部分、殖銀과東拓의資金은 借用되여 地方事業團體에貸出하여왓다 그래서 殖銀東拓、金組에서는 貸出事務手數料의 名目으로 預金部資金에는 八厘、自己資金에는 一分乃至、一分二厘의利差를 부치어가지고 貸出하엿다 그런데今般에預金部資金의利率을引下한다면 殖銀東拓等의自己資金에對해서도預金部資金의引下에 相伴할만큼 引下하여야할것은 當然한것으로 總督府에서도 不遠實施 할것으로 보고잇다 現在朝鮮의 各產業關係低利資金의 分布는 前記兩銀行會社가 絶對支配的地位를가지고從來에도 그利差가 過하다는 評이 잇는만큼 今次預金部資金의 利下가잇슨 此際에 銀行會社의 自己資金에도 適當한利下가 잇서야할것으로 主唱되고 잇다

"肥料資金의利下"
金組에서도考慮中

大藏省預金部 低利資金의 引下에隨伴하야 肥料資金의 利下가考慮되고잇는데 東拓、殖銀을 通하야 貸出되고잇는 現行六分二厘의 肥料資金도 同樣의引下를할 豫定임으로 總督府에서는 金組의肥料資金의 大幅引下를 斷行하야 東拓殖銀의 利率과併行식히려고 目下研究中이다 金組의 肥料低利資金現行率은 擔保七分 無擔保八分平均七分五厘이다

이 全部四分에 引下될것으로 米價高에依하야 非常한好況을 보이는 水利組合은 更히 有利한 條件이 提供케되엿다 또한 金利引下에依한 負擔輕減은 各水利組合이모다 組合費의 減額을 行치안코 結局積立을하야 財政基礎의 安定을圖할模樣이다

水組에는有利

預金部融通資金利子引下에依하야 가장影響을 受할者는 八千萬圓의巨額을 借受하고잇는 全鮮의 水利組合이다 其中昨年既히 四分或은 四分以上에引下借替되것及同樣의率에依하야 新規貸出을 受하고잇는者를 除하더라도 五分一厘 四分七厘 四分六厘의高率의것이 六百五十餘萬圓 四分五厘의것이 二千萬圓 四分二厘의것이 一千六百餘萬圓 合計四千三百萬圓을 突破하고잇서 此等이 잇다

今年度棉作 豫定面積
廿三萬四千町步

今年度棉作付豫定面積에 對하야는 農林局에서 各道의 報告를 收合中이든바 最近全部到着된 總作付豫定面積은 二十三萬三千七百町步로 昨年의 二十萬九千五百町步에比하야 二萬四千二百町步(一割一分五厘)의 增加인데 陸地棉은 漸次增加하고在來棉은 減少의 傾向을 보히고잇다

西北朝鮮地方에 二年三作을擴充
今年度以後로부터

朝鮮은 地理上 二毛作栽培地帶가 限定되고잇는 關係上 農林局에서는 西北鮮各道에 對하야 輪作을 奬勵하고 二年三作法의 普及을 計劃하고잇스며 川作의 合理的 普及에 着手效果를 엇고잇다 이미 黃海道와가튼 곳은 顯著한 普及을보고잇스며 總田作面積의七割에 達하고잇는데가튼 條件우에잇는 平南北、江原、咸北과 가튼곳은 依然二割前後에 不過하며 咸南、平南의 高地帶는 아모리 栽培技術的으로 不能하다하더라도 平地帶는 大槪栽培可能함으로 農林局에서는 田作改良增殖計畫과 併進하야 本年度以後二年三作法의 擴張徹底를 期하기로되엿다

無煙炭의會議
平壤商議主催로

平壤商工會議所主催 無煙炭會議는드되여 五月中旬平壤에서열고 生產者及 需要者兩代表多數의 參加를 求하야 優良炭坑及 鎭南浦港의 煉炭積出設備의 觀察等을하고 無煙炭의需要增加策을 計畫하기로되엿다

滿洲朝鮮農民
奉天에指導機關創設

在滿朝鮮農民의 水田經營을指導키爲하야 最近奉天에 滿洲農業研究會가 組織되여 在奉天居留民會副會長 金炳泰氏等이 各方面의後援을어더 在滿朝鮮人農業資本主를 會員으로하야 滿洲에서의 土地開拓改良、農業振興獎勵에 努力하기로되엿다고한다

"外地米生產費"
◇……今番妥協可能?

十年度 外地米 生產費協議會는 既報와갓치 四月二十四日부터 內閣調查局에서 再會第一日 質疑應答을 하얏는데 朝鮮側은 東上中의 山澤、石塚兩氏로 부터 各項目에 關하야 詳細한 說明을 行한바잇섯는대 農林省에서는 特別議會上程을 압두고 外地米生產費의 具體的結論에 到達하려고하는 意向이 잇슴으로 繼續하야 連續協議를할 豫定으로 農林、外地間의 妥協이 圓滑히 進行되면 今回에는 生產費數字의 發表를 보게되리라고 期待되고잇다 그러나 目下 第一問題되고잇는것은 基準農家의 選定範圍라는 點으로 農林省과 內地側의 主張에 아직도 相當한 距離이잇슬것갓다

年同期보다 一割二厘의減少

對外爲替市況
【東京廿七日電話同盟】

▲東京官替		
對米	賣	二十八弗十六分十三
	買	二十八弗十六分十五
對英	賣	一志二片
	買	一志二片二分一
▲大阪官替		
對米	賣	二十八弗十六分十三
	買	二十八弗八分七
對英	賣	一志二片三十六分一
	買	一志二片十六分一

五分利債借換
鮮銀取扱에全無

朝鮮銀行에서는 日銀代理店으로서 五分利債의 借換申請을 取扱하고잇는데 借換될 五分利債의 銀行所有分은 日本內地에서 借換될模樣임으로 個人所有는 거이업슬뜻하며 二十七日까지 新債乘替現金償還은 一件도업는모양이라고한다

經濟界消息

○日滿實業協會總會新京開催=日滿實業協會의第四回通常總會는 今年九月四日부터三日間 新京에서열고 日本內地側으로부터 二百五十名 朝鮮、滿洲로부터 二百五十名 合計五百名의出席者가잇슬터로 盛會가豫想된다고

○日本石油配當年七分=【東京電話通】日本石油에서는 廿七日午前十時 丸內有樂館本社에서 定時株主總會를開催하고 當期利益金處分案(配當一分增年七分)을附議承認하얏다고

○日紡永登浦工場建設地買收=大日本紡績의 永登浦工場建設은 드되어 確定하야 最近 朝鮮皮革永登浦工場 隣接地二萬坪을 賀田組로부터 買收 工場建設準備에 着手하얏는데 最初의 計畫은 染色紡織工場이라고

○森永食品工業株式會社創立=【東京電話通】臺灣製糖과森永製菓의 兩社는今回共同으로 各百萬圓식 支出하야 資本金二百萬圓(第一回拂込四分의一)의 森永食品工業株式會社를創立하고 砂糖含有食料品을 비롯하야 其他一般食料品의 製造販賣를開始하기로되엿다 또한 會社의創立總會는 오는五月一日로 社長에는 現森永製菓의 社長松崎半三郎氏가 就任하게될터이라고

經濟寸鐵

○本町○丁目 繁榮會 年末大賣出에 不正事件 暴露

○多額의 補助를 行事로한 商議에서도 驚惜 大賣出까지 집어 생키어서야 정잔치안치

○入京한 東拓總裁 東拓黃金時代라고 豪言壯談

○配當復活이나 하고나서 큰소리는것이 若何

商況【廿七日】
株式 買氣가不振

前場伸惱 今朝에는 當限納會無事에 好感人氣로 硬化하야 鐘新百五十一圓八十錢 東新四十錢高인 百三十圓十錢、大新 七十四圓五十錢이나 日產은九十錢低인 六十八圓六十錢의 寄付後伸惱로 東新은百三十圓臺가 깨여저 依然保合勢圈內의 一進一退가 生할뿐이다

後場軟調 今場에는 東新百二十九圓六十錢、日產六十八圓八十錢의 寄付後軟化하야 東新은 九圓臺가 깨여지고 八圓八十錢에 止하엿다

市勢底意强味

目前에잇서 當限納會가 問題視되엇스나 그런데이것도 오늘로서 無事納會되엿스나 納會를作하야 市勢가 伸氣를 펴게되지안흘가하는 생각을 가질수잇지만 前途에는 財界不安의 念이 繼續되고 또 特別議會의 開幕이 接近됨으로 買方은 積極的進出을 極力回避할뿐만아니라 戻賣도 不憶한때문에 可觀의 騰勢를 나타내지못하엿다 그러고 一面으로는 雜株에物色買人氣가 相當하마음 深押도 期待키어렵게되야 結局에 市勢底意가 强硬함에 끄칠뿐으로 高價에 伸惱가 뒤를 잇대이는商狀이다

强弱兩方見解

低金利의 普遍化、人心의 安定에 伴하야 雜株의 大半은 事變前의 値頃으로 復歸하고 겨우 東新、大新等의 取引株、鐘紡新株는 買方에 相當한 打擊을 주엇스나 東京에서는 過般 決裁資金에 興銀의 融資를 맛을 準備가 되엇다고 傳하는만큼 戰線은 將來에 延長될것을 불수바게업다 强氣의 判斷에 依하야 長期納會가 생각한것보다 平穩無事케될것으로 納會日後場으로부터 雜株高를 伴하야 向上케될것이라고 한다 一面 弱氣는 短期納會가 前月 低價의 乘替를 맛는때문에 二、三日의 騰勢를 나타내이는 程度에 끄칠것으로 納會後 新規材料가 업는以上 騰勢의 一頓挫를 免치못할것이라고한다 이와가티 强弱兩方이 모두相當한 根據가잇는 見解이나 現內閣의 財政改革、經濟統制에對한 不安人氣가 아즉도 完全히 解消되지안코잇는만큼 때는 春日이나 市勢는 容易히上向키어려울것으로 보히다

朝取前場實物

浦賀독크	七六五〇
同新	六三五〇
帝麻新	二〇〇〇
新潟鐵工	九三〇〇
同新	七四五〇
滿粉	三〇〇〇
日本電工新	六四五〇
라사工業	八二〇〇
石川島新	三〇五〇
賣買高	二四〇枚

東京國債市場

【東京電話電通】今朝의新甫發會는 環境의不活發과同時에 人氣不振이며 마바리賣買를少高下의 氣配裡에 止하엿다

甲五分利	一〇一、二〇
一回四分利	一〇三、〇五
二回四分利	一〇三、〇五

汎米銀會議를招集
米國議會法案提出
廿六日루스벨트大統領發表

【華盛頓二十六日發同盟】유타州選出上院議員위리암·킹氏는 汎米諸國을 하등어리로한 銀政策의 徹底를 期하기爲하야 二十七日 上院에 對하야 汎米銀會議招集의 權限을 루스벨트大統領에게附與할 法案을 提出하기로 決定하고 二十六日午後 그內容을發表하얏다

米國政府는 一九三四年 銀買上法에 基準하야 金準備率을金三對 銀一로決定하고銀買上法을實施하고잇든바 最近墨西哥政情不安으로因하야 金의米國流入이 不絶함으로 金準備는大膨脹을 招來하고잇는 事實에 비추어 킹氏以下 國內銀論者는 政府의 銀買上不徹底를指摘하고汎米諸國을 網羅한 銀買上政策 徹底에 邁進할 意向을 實施하고잇슴으로 킹氏一派의 意圖하는 汎米銀政策의 實現이라고 解釋된다 米國政府는 이미今年三月 加奈陀政府와銀買入協定도 締結하고 買上을하면 汎米利加全大陸에亘한銀買入機構가 完成될것이다

中國協力을求해
윌리암、킹氏發表內容

【華盛頓二十六日發同盟】上院議員 위리암、킹氏는 銀會議招集案에 對하야 二十六日午後 다음과가티 發表하얏다

現行의 銀買上法은 實績으로보아 不完全하고 通貨準備로서 銀을 使用하는 問題는 어디로나 在諸外國이 銀을 通貨信用의基礎로 使用할것을 滿洲하고잇는것으로보아서 我等은 問題를 解決함 必要가잇다 그럼으로 나는 二十七日의 上院에서 大統領에게對하야 本問題를 討議할 汎米銀會議를 招集하야 本問題를 討議할 權限을 附與할 法案을 提出하기로 決定하얏다 趣旨에 贊成하면 今夏부에노스아이레스에서 開催되는 汎米會議의 機會에 本問題를 討議할수잇슬것이다 銀會議는 具體的方策이 決定되게되면 中國政府의 協力을 求하게되리라

政府態度注目
問題의拂下與否

昨年五月에는 政府米二百萬石의 大量拂下를 發表함에 딸아 市勢는 當時一大暴落을 告하엿섯다 그러나 今年은 二年續續의 凶作後로서 政府의 所有米가 六百二十萬石程度에 不過함으로 大量拂下를 斷行할餘力도 업거니와 設或幾十萬石의 拂下를한다할지라도 米界의 事情이 昨年과 다른만큼 그다지 影響이 업슬것으로 觀測하고잇다 實로民間의下級米가 거의一掃되엿슴으로 今日에 昭和八年產인 古古米의 如干拂下가잇다할지라도 可謂紅爐點雪과如한觀이업지아니할것이다 그러고 政府의 立場으로보다할지라도 非常時인今日에 적어도 六百萬石程度의 常備米를 가지지안흐면 아니될것이며 一方으로는 民間의 需情으로 보아서 拂下를 斷行하지안홀수도 업슴으로 政府의 拂下與否에잇서서는 豫測할수 업스나 그러나 非入札의 部分的拂下는 北海道其他 各地에普通的으로 하야 既히 着着進行中임으로 如斯한 方式으로 拂下를 代하지 안흘가하는 商談도잇다 果如何?

各地의天候觀

昨今의米況은 依然히 實買閑散하고 딸아서淸算市場도 未曾有의 不況을呈하야 時日조차支離한感이업지아니하나 그러나 歲月은於焉間春暖期에入하엿고 딸아서農繁期도압흐로 얼마남지아니하엿다 그러면 먼저天候의如何를注目하게되는바 朝鮮은約半年동안이나 降雨와降雪이업시 旱魃을 繼續하야 今年도凶作이아닌가한 悲觀說이多하든바인데 四月에入한後부터는 朝鮮全土에亘하야好雨를瀰來하야 播種期의一播를勿論 植付期에入하기까지 用水不足의嫌이업슬것으로 樂觀하는모양이나 그러나 日本內地는春來의 天氣殆히 不良하야 例年보다 植付時期가 十餘日이나 遲延될이라는說이 잇슬뿐아니라 大體今年米作에 對한悲觀氣分이 濃厚한모양이다 何如間播種도하기前인 今日에잇서豐凶을말함은 時期尙早의嫌이 업지아니하나 그러나今日의天候는朝鮮은樂觀、日本內地는 悲觀狀態인모양이다 今後가果如何?

期米 多少의買氣

前場少强 再昨 後場阪地三十二圓三十八錢止와 共히二十九圓九十三錢에 止한當市場은 一休今朝에入하야 阪地初付三十二圓二十八錢인 再昨止의 同價의報導에接하고 二十九圓九十四錢인 一丁高로 寄付한後 阪地三十錢까지 返戻하엿다가 二十八錢에 止함을伴하야 九十五錢으로 三錢에 擧止하엿다

後場强硬 廿九圓九十一錢에 始한뒤 九十四錢으로 硬化하엿스나 高價의警戒가 相伴하야 顯著한進勢가 업섯다

仁川在米增加【仁川】

今月二十五日 現在仁川在庫米는 前週에比하야 合計米는 七、五二六叺의 增加를示하엿는데 在庫를 細別하면 左記와如하다 ▲玄米(政)一七九、五三〇叺 (民)三八二、六六二叺 一斗入二、六六二叺 ▲白米五〇〇叺 ▲正租叺入(政)八六、九三二叺(民)一〇八、八三四叺 俵入(政)一八、五九二俵(民)一、〇〇〇 ▲大豆三一、五八一叺 ▲小豆七二五叺 ▲大麥(白)一六、八九〇叺 ▲小麥一九、六三四叺 ▲粉末一、五五五叺 五斗入二五三叺 ▲栗一〇七叺 ▲荏子九〇〇叺 ▲胡麻六三八俵 ▲黍四、五六三叺 九九五俵 ▲蓋麥五〇〇叺 ▲綠豆一五〇俵 ▲糠一、五一一叺 ▲日本內地米三九九八袋

今日財界(廿七日)

◆米		(單位圓)
仁川期米	先限	[illegible]
大阪期米	先限	[illegible]
正租(仁川)	一等	[illegible]
三等米	一石	[illegible]
◆株		(單位圓)
朝新		[illegible]
東新		[illegible]
日產		[illegible]
大阪棉花		[illegible]
大阪人絹		[illegible]
大阪伸銅		[illegible]
大阪現物		[illegible]
◆市中金利		
一年		[illegible]

朝取期米本玉表

◆賣方 ◆買方

	當限	中限	先限
賣方	[illegible]	[illegible]	[illegible]
買方	[illegible]	[illegible]	[illegible]

堂島前場情報【大阪電話】

今朝도 買氣不振이엇스나 그뒤 各地高 正米强硬을보고 十七日의 高價를出現하엿다 그러나 三十錢突破는 어렵다고보나 愼重한 商狀임을 압두고 二十八日의 當限納會를압두고 雙方이모두 妙味가업서 受渡를 避하는때문에 乘換을繼續하고 實賣傍觀이엿다 그

各地正米

前場主要賣買 ◆賣方=東京側、乘換、仁米側、地場側 ◆買方=地場側、乘換株式側并自己

京城强硬 今朝以來의 降雨로 產地賣物이 殆無하야 閑散裡이나 定期强硬을 보고 氣配十五錢高이엿는데 同四等廿九圓 三等廿九圓三十錢

仁川堅調 產地硬調으로 賣物이 적은데 期米의 强硬을보고 人氣가 多少旺盛하야 氣配十五錢高이엿는데 平價는 ㊂三等廿九圓三十錢 四等廿九圓 一等白米十二圓二十七錢

釜山閑散 市場賣物이 二千叺이며 定期强硬하야 過月待人氣로 買氣가 不振이나 겨우 需用少量의 實需買가 잇슬뿐으로 市況은 極度의 閑散이잇는데 角②三等廿九圓三十五錢 四等廿九圓十錢 一等白米十二圓四十錢

大邱伸惱 產地의 强硬으로 底意는 强含이나 買氣가업시 繼續하야 伸惱인데 ㊂三等廿八圓七十錢 四等廿八圓四十錢 一等白米十一圓八五錢

群山强調 產地의新穀賣物이 殆無하고 또期米强硬으로市況이强調를示한바 ②二等二十九圓四十五錢 四等二十九圓三十五錢 一等白米十三圓

木浦强硬 實需買氣는매우 消極的이나 今後實需增進의豫想으로 產地에서 안팔고市中唱價十錢高인데 ㊂三等 二十九圓四十錢 四等二十九圓二十錢 一等白米十三圓

市場六感

株 土曜引際에 三十圓臺에올려노흔김이라 一休後月曜에는 去番高價一圓四十錢을 上廻하리라고 떠드는硬派도잇섯스나 ▲東新의行路는 그와反對로 東西兩市場이 모다 零三十錢의 高價를 뵈엇슬뿐 前場中에大暴를觸하야 다시 九圓五六十錢으로低下 ▲金利低로 買氣가 滋生함은 事實이나 特別議會의 開會를압두고 形勢觀望이 優勢이니 活潑한上進을 期待키는困難 ▲그보다도 去月中旬의十九圓台가 大底未完了라고 아래로 큰 市勢를 엿보랴하는弱氣가 盛行하는판이니 사기도 어려운노릇 ▲더욱이 馬場藏相이 量入計出의 舊套를 버리고 量出計入의 新方針을 떠드러 株界의 갈쑬注射格인 生保財團에 暗影을 던젓스니 材料로도不明朗 ▲如何間 一朝兩 안 保合을繼續햇스니 今明間 갈대로 갈곳도한時期

米 ▲近日天候는 一晴一雨로 可謂春水滿四澤의 洽足을與하니 播種의 樂觀은勿論 植付期에 入하기까지 用水不足은업슬이라고云云 ▲그러나 日本內地는 天候不順하야 四國의悲觀說이 不無하다고 ▲그러면朝鮮天候만의 樂觀만으로는 米價의反落을 招致하기難할모양 ▲그러고 朝鮮及日本內地가 모다用水不足의 憂慮가업다할지라도 쌀의事情만은 飯米不足의說이 不無한 今日인만큼 天氣好順의 好影響은 밧지안흘모양 ▲무엇보다目前의 材料觀되는바는 政府米의 拂下與否인데 硬派는 斷然拂下가 업슬것으로 軟派는 當然拂下할것으로 觀測 ▲어느便의觀測이 當을 得할지는몰으나 設或拂下한다 假定하더라도 米價의瓦落을招致하기까지에 일으지안흘 듯하다고한다 果如何 ▲昨年度天災戰一蹴十五萬圓의大利를擁抱하엿든 金太의金二流側은 今朝부터 陣頭에 나라나서 二、三千石의 買占을하엿다 同君의一擧手에 一般爲軍은注目하고잇다 今年의戰法은 果如何?

期米 東 米
趙俊鎬取引店
仁川海岸町三丁目

土金 后金 高價 買入
金華堂
大邱本町 警察署前
長電七一三番

精米用石粉
藤井商會
平壤府船橋里驛前
電話五九七番

株式 期米 玉
柳來桓商店
仁川府本町
電話

金.銀.白金 德
京城德力
京城府明治町
電話本局②3939 振替京城2234

玉蜀黍購入
五圓四十錢也(正味百斤付)
平壤府船橋里(大同江驛前)
日本穀產工業株式會社

金融 廿七日

◆海外經濟◆	[illegible]
◆朝鮮銀行勢◆	[illegible]
◆日本銀行勢◆	[illegible]
◆京城手形交換高◆	[illegible]
◆東京金利◆	[illegible]
◆大阪金利◆	[illegible]

穀 廿七日

◆對外爲替◆	[illegible]
◆金買入價◆	[illegible]
◆東京市中利金價◆	[illegible]
◆京城市中金利價◆	[illegible]
◆京城正米◆	[illegible]
◆仁川正米大豆◆	[illegible]
◆京城雜穀◆	[illegible]

商品 廿七日

◆京城綿絲布市價◆	[illegible]
◆京城絹布◆	[illegible]
◆鹽油市價◆	[illegible]
◆豆粕市價◆	[illegible]
◆大豆粕市價◆	[illegible]
◆日本麥粉市價◆	[illegible]
◆滿洲商況◆	[illegible]
◆大連特產市價◆	[illegible]

商品 廿七日

◆大阪綿絲◆	[illegible]
◆大阪棉花◆	[illegible]
◆各地人絹◆	[illegible]
◆橫濱生絲◆	[illegible]
◆大阪砂糖◆	[illegible]
◆海外砂糖◆	[illegible]

株式 廿七日

◆朝取短期◆	[illegible]
◆限定代引日步◆	[illegible]
◆朝取短期賣買高◆	[illegible]
◆東京現株◆	[illegible]
◆東京短期◆	[illegible]
◆東京短期取組◆	[illegible]
◆大阪短期◆	[illegible]
◆大阪短期取組◆	[illegible]
◆大阪長期◆	[illegible]

期米 廿七日

◆朝取期米◆	[illegible]
◆朝取期米賣買高◆	[illegible]
◆朝鮮內各地期米◆	[illegible]
◆大阪期米◆	[illegible]
◆東京期米◆	[illegible]
◆大阪正米◆	[illegible]
◆大阪期米取組◆	[illegible]
◆大阪市中在米高◆	[illegible]
◆日本各地期米◆	[illegible]
◆各地正租市價◆(單位錢)	[illegible]